

وزارة التعليم العالي والبحث العلمي
جامعة محمد بوضياف - المسيلة

ميدان: العلوم الاقتصادية والتجارية والتسيير

فرع: إدارة أعمال

تخصص: إدارة أعمال



كلية: العلوم الاقتصادية والتجارية وعلوم التسيير

قسم: علوم التسيير

رقم:

العنوان

دور الإصلاحات الجبائية في تفعيل التحصيل الضريبي
في الجزائر

دراسة حالة قبضة الضرائب وعوac المدني لمديرية الضرائب لولاية المسيلة (2016-2019)

مذكرة مقدمة ضمن متطلبات نيل شهادة ماستر (أكاديمي) في علوم التسيير
تخصص: إدارة أعمال

تحت إشراف الدكتور:

بلواضح الجيلاني

من إعداد الطالبة:

صوالحي دلييلة

أعضاء لجنة المناقشة:

رئيسا
مشرفا ومقررا
مناقشا

جامعة محمد بوضياف بالمسيلة
جامعة محمد بوضياف بالمسيلة
جامعة محمد بوضياف بالمسيلة

مهدي نزيه
بلواضح الجيلاني
ولهي بوعلام

السنة الجامعية: 2020/2019

جامعة محمد بوضياف - المسيلة

ميدان: العلوم الاقتصادية والعلوم التجارية والتسيير

فرع: إدارة أعمال

تخصص: إدارة أعمال



كلية: العلوم الاقتصادية والتجارية وعلوم التسيير

قسم: علوم التسيير

رقم:

العنوان

دور الإصلاحات الجبائية في تفعيل التحصيل الضريبي
في الجزائر

دراسة حالة قباضة الضرائب وعوac المدني لمديرية الضرائب لولاية المسيلة (2016-2019)

مذكرة مقدمة ضمن متطلبات نيل شهادة ماستر (أكاديمي) في علوم التسيير
تخصص: إدارة أعمال

تحت إشراف الدكتور:

بلواضح الجيلاني

من إعداد الطالبة:

صوالحي دليلة

أعضاء لجنة المناقشة:

رئيسا

مشرفا ومقررا

مناقشا

جامعة محمد بوضياف بالمسيلة

جامعة محمد بوضياف بالمسيلة

جامعة محمد بوضياف بالمسيلة

مهدي نزيه

بلواضح الجيلاني

ولهي بوعلام

السنة الجامعية: 2020/2019

بِسْمِ اللَّهِ الرَّحْمَنِ الرَّحِيمِ

تشكرات

بداية الشكر لله سبحانه وتعالى الذي منحني القوة والصبر في إنجاز هذا العمل، كما أتقدم بالشكر الجزيل والإمتنان إلى المشرف الأستاذ بلواضح الجيلاني على قبوله الإشراف على هذا العمل وعلى توجيهاته وإرشاداته القيمة وحسن تواضعه، كما أتقدم بجزيل الشكر والعرفان إلى الأستاذ وهي بوعلام في تقديم كافة مساعدته ونصائحه القيمة، كما أوجه الشكر إلى عمال قباضة وعواع المداني على تزويدي بالمعلومات الخاصة في الجانب تطبيقي من الدراسة.

وأخيرا أتقدم بالشكر الجزيل والتقدير إلى كل من ساعدني سواء كان من قريب أو من بعيد.
كما لا يفوتني أن أتقدم بجزيل الشكر إلى لجنة المناقشة لتفضلهم بمناقشة هذا العمل

الإهداء

الحمد والشكر لله الذي وفقني في إتمام هذا العمل، والصلاة والسلام
على سيد الخلق وخير الأنام محمد عبده ورسوله وعلى آله وصحبه أجمعين.
أتقدم بإهدائي في هذا العمل إلى الوالدين الكريمين أطال الله في عمرهما
إلى كل من أختاي وفاء وجهيدة الملقبة بأمونة وإلى كل من بنات وأولاد
أختي الكتاكت وليد، دنيا، يوسف، ابتسام، حنين، كما أهدي هذا العمل
إلى أساتذتي الكرام في قسم علوم التسيير وإلى زملائي وزميلاتي في الدراسة
ماستر تخصص إدارة أعمال دفعة 2018 جامعة محمد بوضياف المسيلة.

الملخص:

تهدف هذه الدراسة إلى أهمية الدور التي تلعبه الإصلاحات الضريبية في دعم الاقتصاد الوطني ومساهمتها في زيادة مداخيل الخزينة العمومية، كما تساعد الإدارة على استرجاع حقها من ضرائب ورسوم، الأمر الذي يتطلب إيجاد الحلول المناسبة لدى مصالح الإدارة الجبائية للقيام بعملية التحصيل الضريبي وتشجيع المكلف بتسديد ما عليه من ديون، فمن خلال بحثنا هذا حاولنا الإجابة على الإشكالية مفادها: "ما هو أثر الإصلاحات الجبائية على التحصيل الضريبي في الجزائر"؟، وقد تم التوصل أن التحصيل الضريبي من خلال القيام بالدراسة الميدانية بقباضة الضرائب "وعواع المداني لولاية المسيلة للفترة (2016-2019) مرتبط باستخدام أساليب تحصيل ملائمة وطرق مختلفة يساعدها في إنجاح عملية التحصيل الضريبي.

الكلمات المفتاحية: الإصلاحات الضريبية-الخزينة العمومية -التحصيل الضريبي-القباضة-أساليب التحصيل.

Abstract :

This study aims at the importance of the role that tax reforms play in supporting the national economy and its contribution to increasing the revenues of the public treasury. It also helps the administration to recover its right from taxes and fees, which requires finding appropriate solutions for the tax administration's interests to carry out the tax collection process and encourage the taxpayer to pay what he owes. From the debts, through our research we tried to answer the problem that says: "What is the impact of tax reforms on tax collection in Algeria?" It was concluded that the tax collection was done through conducting a field study in the tax seizure, and the concerns of the convict in the state of M'sila for the period (2016-2019) It is linked to the use of appropriate collection methods and different methods to assist in the success of the tax collection process.□

Key words: tax reforms – public treasury – taxcollection – holding – methods of collection.□

قائمة المصطلحات والرموز

R	Recouvrement Fiscal.	التحصيل الضريبي
I.R.G	L'impôt sur le revenu global	الضريبة على الدخل الإجمالي
I.B.S	Impôt sur les bénéfices des sociétés	ضريبة على أرباح الشركات
T.V.A	Taxe sur la valeur ajoutée	الرسم على القيمة المضافة
T.A.P	Taxe sur l'activité professionnelle	الرسم على النشاط المهني
ART51/2015	Article 51 année2015	المادة 51 لسنة 2015
I.F.U	L'impôt forfaitaire unique	الضريبة الجزافية الوحيدة
D(ENREG/TIMB)	Droit De Timbre et Enregistrement	حقوق الطابع والتسجيل
DT	Droit De Timbre	حقوق الطابع
Pr	Pénalité Retard	غرامة التأخير
AD	Amende	غرامات
RS	Rôle Supplémentaire	الجداول الإضافية
II	Inspection des Impôts	مفتشية الضرائب
D IW	Direction des impôts de wilaya	المديرية الولائية للضرائب
SDR	Sous-Direction Du Recouvrement	المديرية الفرعية للتحصيل

فهرس المحتويات

فهرس المحتويات

تشكرات

إهداء

فهرس المحتويات.....	
فهرس الجداول والأشكال.....	
قائمة المختصرات.....	
مقدمة عامة.....	أ-ز

الفصل الأول: الإطار النظري لفعالية التحصيل الضريبي

تمهيد.....	11
المبحث الأول: أساسيات حول الضريبة والنظام الضريبي.....	12
المطلب الأول: مفهوم الضريبة وخصائصها.....	12
المطلب الثاني: المبادئ العامة للضريبة وأهدافها.....	17
المطلب الثالث: مفهوم النظام الضريبي وأسس ومقوماته.....	22
المبحث الثاني: التحصيل الضريبي وآلياته.....	27
المطلب الأول: الوعاء الضريبي وطرق تقديره.....	27
المطلب الثاني: مفهوم التحصيل الضريبي وقواعده.....	30
المطلب الثالث: طرق التحصيل الضريبي.....	32
المبحث الثالث: المسار الأخير للإصلاحات الضريبية في الجزائر.....	34
المطلب الأول: الإصلاح في مجال المداخل والأرباح.....	34
المطلب الثاني: الإصلاح في مجال الرسوم على أرقام الأعمال.....	37
المطلب الثالث: الإصلاح في مجال الضريبة الجزافية الوحيدة والمادة 51 قانون المالية لسنة 2015..	41
خلاصة الفصل:.....	44

الفصل الثاني: دراسة حالة قباضة الضرائب وعواع المدني بمديرية الضرائب لولاية المسيلة

للفترة (2016-2019)

تمهيد:	46
المبحث الأول: عرض عام للمديرية الولائية للضرائب وقباضة الضرائب وعواع المدني	47
المطلب الأول: تقديم مديرية الضرائب لولاية المسيلة	47
المطلب الثاني: تقديم قباضة الضرائب وعواع المدني	54
المطلب الثالث: طرق الدفع المعمول بها لدى القباضة	63
المبحث الثاني: أدوات تحصيل الضريبة والعقوبات المتخذة من طرف الإدارة الجبائية	66
المطلب الأول: سندات التحصيل	66
المطلب الثاني: العقوبات الناتجة عن عدم التحصيل الضريبي	72
المبحث الثالث: دراسة وتحليل نتائج التحصيل الضريبي بقباضة الضرائب وعواع المدني بالمسيلة (2016-2019)	75
المطلب الأول: دراسة تطور نتائج التحصيل في القباضة للفترة (2016-2019)	73
المطلب الثاني: دراسة وتحليل مؤشرات التحصيل الضريبي	79
خلاصة الفصل:	83
خاتمة عامة:	85
قائمة المراجع:	89

الملاحق

فهرس الجداول والأشكال

فهرس الجداول

الصفحة	عنوان الجدول	الرقم
68	يمثل معدلات الضريبة على الدخل الإجمالي لفئات الدخل	01
75	يظهر تطور التحصيل الضريبي للفترة (2016 - 2019) بقباضة الضرائب "وعواع المداني " لولاية المسيلة	02
80	يظهر نتائج مؤشرات التحصيل الضريبي	03

فهرس الأشكال

الصفحة	عنوان الشكل	الرقم
25	نموذج العلاقة بين الكفاءة والفعالية الضريبية.	01
52	يوضح الهيكل التنظيمي للمديرية الولائية الضرائب بالمسيلة	02
53	يمثل الهيكل التنظيمي الخاص للمديرية الفرعية للتحصيل (SDR)	03
55	يمثل الهيكل التنظيمي الخاص لقباضة الضرائب " وعواع المداني"	04
56	يوضح العلاقة بين مصلحة القباضة ومختلف المصالح الأخرى	05
76	يمثل دائرة نسبية لمكونات الحصيلة الضريبية لسنة 2016	06
77	يمثل دائرة نسبية لمكونات الحصيلة الضريبية لسنة 2017	07
77	يمثل دائرة نسبية لمكونات الحصيلة الضريبية لسنة 2018	08
78	يمثل دائرة نسبية لمكونات الحصيلة الضريبية لسنة 2019	09

مقدمة عامة

تمهيد:

تعتبر الضريبة من أهم الإيرادات العامة للدولة شكلت خلال فترات طويلة العنصر الأساسي في مجال الدراسات العلمية المتخصصة في المالية لكونها تعد متغيرا اقتصاديا هاما تتخذه الدولة في تحقيق الاهداف السياسية والاجتماعية، حيث تسعى كل دولة الى وضع قوانين خاصة بها بهدف توعية كل مكلف بها بضرورة المشاركة في أعباء الدولة من خلال دفع الضرائب المفروضة في الأوقات وبالأساليب المحددة قانونا.

ونظرا لما تحتله الضرائب من مكانة متميزة وأهمية بالغة في التشريعات الحديثة بإعتبار الإصلاح الجبائي من أهم النتائج المحققة لما لها من تأثيرات بالغة في عملية التحصيل الضريبي، فما هو إلا جزء من الإصلاح الإقتصادي الشامل تسعى إليها الادارة الجبائية عن طريق نشر كافة القوانين الضريبية وجعلها في متناول الجميع والهادفة في مجملها الى تعريف دافعي الضريبة بالواجبات القانونية، كما يتطلب وجود نظام جبائي ملائم لإنشاء هياكل جديدة تهدف الى تحديث وعقلنة الضريبة وعصرنة ادارته.

ويعد التحصيل الضريبي من أهم المراحل الأساسية للضريبة بإعتباره الحلقة الأخيرة بعد تحديد وعاء الضريبي وتصفية الضريبة لذلك فان تفعيله يشكل تحديا كبيرا أمام الإدارة الجبائية، لذلك سعت للرفع من قدرة أداء قباضات التحصيل عن طريق مختلف الإجراءات والآليات الكفيلة بهذه المهمة.

ولهذا أصبح يشكل إنشغالا حقيقيا لدى منظوتها الجبائية، والذي تمت الإشارة إليه في مختلف المجالس الضريبية.

وعلى هذا الأساس فإن إشكالية الدراسة تتمحور حول السؤال الرئيسي التالي:

1-الإشكالية:

"ما هو أثر الإصلاحات الجبائية على التحصيل الضريبي في الجزائر؟"

ومن أجل الإجابة على التساؤل المطروح يمكن تقديم مجموعة من الأسئلة الفرعية:

- ما المقصود بفعالية التحصيل الضريبي؟

- ماهي الآليات والإجراءات المعتمدة في عملية التحصيل الضريبي؟
- ماهي الأدوات والطرق المستخدمة ميدانيا في قباضة الضرائب وعواع المداني بمديرية الضرائب لولاية المسيلة خلال الفترة (2016-2019) ؟

2-فرضيات البحث:

- التحصيل الضريبي مورد هام في زيادة إيرادات الخزينة العمومية وتمويلها.
- تتبع الإدارة الجبائية مجموعة من الإجراءات والآليات للقيام بعملها.
- إختلاف الأدوات وطرق التحصيل كفيلة على إنجاح عملية التحصيل الضريبي بقباضة الضرائب وعواع المداني بالمسيلة خلال الفترة (2016-2019).

3-أهمية البحث:

- تكن أهمية البحث لكون أن الضريبة من الموارد والمصادر الهامة التي تغذي الخزينة العمومية وتعمل على تحقيق الأهداف التنموية الاقتصادية للدولة، ويعد الإصلاح الجبائي واحدا من أهم الأهداف لبلوغ فعالية للتحصيل الضريبي وتأثيره يساعد في الرفع من قدرة أداء الإدارة الضريبية في تحسين إيرادات الدولة.

4-أهداف البحث:

يهدف البحث إلى:

- الإجابة على الإشكالية المطروحة والأسئلة المرافقة لها.
- محاولة إظهار أن الإصلاحات الجبائية ترتبط بتفعيل آليات التحصيل الضريبي.
- معرفة كيفية سير العمل وذلك بدراسة لكيفية التحصيل من قبل القباضة.
- إبراز دور أهمية الضرائب كإيراد من الإيرادات العامة.

5-أسباب اختيار البحث:

- تعود أسباب اختيار موضوع البحث إلى مبررات ذاتية وأخرى موضوعية تتمثل فيما يلي:
- الرغبة الشخصية للبحث بحكم أنني عملت في ميدان التحصيل الضريبي.
 - محاولة تعميق المعارف المكتسبة في ميدان الجباية والتحصيل الضريبي على الخصوص.

- محاولة تزويد القراء ببعض المعارف في هذا الموضوع.
- إبراز مدى تأثير الإصلاح الضريبي على التحصيل الجبائي.

6- المنهج المتبع:

نظر لطبيعة موضوع الدراسة تم الاعتماد في هذا البحث على المنهج الوصفي التحليلي ففي الجانب النظري تم استخدام أسلوب الوصف بالتعرف على المفاهيم الأساسية المتعلقة بالضريبة والنظام الضريبي والتحصيل الضريبي ، كما تم التطرق إلى توضيح مسار الإصلاحات الضريبية التي تضمنت أهم الضرائب والرسوم المختلفة، أما في الجانب التطبيقي تم استخدام الأسلوب التحليلي في الدراسة الميدانية لدى قبضة الضرائب.

7- حدود الدراسة:

الحدود المكانية: تمت الدراسة في قبضة وعوac المداني بمديرية الضرائب لولاية المسيلة.
الحدود الزمنية: إقتصر البحث على دراسة وتحليل الإحصائيات المتعلقة لمختلف الضرائب والرسوم للفترة (2016-2019).

8- الدراسات السابقة:

يمكن تلخيص إلى ما توصلت إليه البحوث والدراسات السابقة المتمثلة في أطروحات دكتوراه ورسائل الماجستير وشهادات الماستر التي تناولت إحدى موضوعاته أو إحدى جوانبه من أهمها:
الدراسة الأولى:

*محمد لعلاوي، "دراسة تحليلية لقواعد تأسيس وتحصيل الضرائب في الجزائر"، مقدمة لنيل الشهادة أطروحة دكتوراه في العلوم، قدمت بكلية العلوم الاقتصادية والتجارية وعلوم التسيير، جامعة محمد خيضر، بسكرة (2014، 2015)، وقد تمحورت إشكالية البحث كالتالي :

"ما إمكانية تحليل أو قياس نجاعة عملية تأسيس وتحصيل مختلف الضرائب والرسوم وإرساء قواعد حقيقية لها اعتماد على مؤشرات الأداء للمنظومة الجبائية"؟، ولقد هدفت الدراسة إلى :

- تحليل واقع المصالح الجبائية من خلال مؤشرات الأداء لتسيير من أجل الحكم على نجاعة النظام الجبائي الجزائري.

- تحليل قواعد وتحصيل الضرائب في الجزائر وتكيفها مع متطلبات تمويل الخزينة العمومية وأهميتها في البيئة الاقتصادية والاجتماعية
- وقد خلص البحث إلى جملة من النتائج:
- أن الضريبة تكتسي أهمية كبرى وتأثيرا هاما على الهيكل الاقتصادي للدولة.
- عملية الإصلاح الجبائي تلعب دورا فعالا في التأسيس والتحصيل الضريبي من خلال مختلف مؤشرات للوعاء والتحصيل.
- تعتبر الضريبة المباشرة من أهم نتائج هذا الإصلاح.

الدراسة الثانية:

- عجلان العياشي، "ترشيد النظام الضريبي في مجال الوعاء والتحصيل" للفترة (1992-2009)، حالة ولاية المسيلة"، رسالة ماجستير مقدمة بكلية العلوم الاقتصادية وعلوم التسيير، جامعة الجزائر، (2005، 2006) ولقد عالج الباحث الإشكالية التالية:
- "هل النظام الجبائي يحقق أفضل الموارد العامة من حيث الوعاء والتحصيل"؟،
- ولقد خلص البحث إلى جملة من النتائج من أهمها:
- ترتبط فعالية النظام الضريبي بقدرات الإدارة الجبائية ومدى التحكم فيها.
 - الحكم الراشد كوسيلة وهدف يتقارب مع مبادئ القواعد الجبائية ويتكامل معها في ضمان تحقيق التنمية المستدامة.
 - تغيب آليات الترشيد ومحاربة الفساد المالي والاقتصادي.

الدراسة الثالثة:

- جرتلي نجيبة، "فعالية الرقابة الجبائية على التحصيل الضريبي"، دراسة حالة من مركز الضرائب، مذكرة مكملة ضمن متطلبات نيل شهادة ماستر أكاديمي في العلوم المالية والمحاسبة، تخصص محاسبة وتدقيق، جامعة العربي بن مهيدي، أم البواقي، سنة (2017، 2018) حيث تمحورت إشكالية البحث فيما يلي:

"كيف يمكن للرقابة الجبائية أن تؤثر على الحصيلة الضريبية"؟

ولقد هدفت الدراسة إلى:

- اكتشاف العلاقة بين فعالية الرقابة الجبائية ومساهمتها في التحصيل الضريبي من خلال التأكد من تحقيق الإيرادات المحققة.
- تحديد وتنظيم الوعاء الضريبي.
- التأكد من صحة دفاتر المكلفين وسلامتها من حالات التهرب الضريبي وقد خلص البحث إلى.
- تلعب الإدارة الضريبية دورا فعالا في تبادل المعلومات بين مختلف الإدارات من حيث جمعها واستغلالها في تعزيز إستراتيجيات مواجهة التهرب الضريبي.
- التنسيق والتكامل بين مختلف الإدارات.

الدراسة الرابعة:

معيش سميحة، "آليات تفعيل التحصيل الضريبي لتحسين الإيرادات الضريبية"، دراسة حالة قباضة الضرائب -وعواع المداني-بالمسيلة للفترة (2012_2016) مذكرة مكملة ضمن متطلبات نيل شهادة ماستر أكاديمي في العلوم الاقتصادية، تخصص مالية وجبائية، جامعة بوضياف، المسيلة، سنة (2016، 2017)، حيث تمحورت إشكالية البحث فيما يلي:

"ماهي آليات التحصيل الضريبي في الرفع من حصيلة الإيرادات الضريبية في الجزائر"؟،

ولقد هدفت الدراسة إلى:

- الضرائب والرسوم المحصل عليها لها تأثير كبير في رفع مردودية الحصيلة الضريبية وتفعيلها التي ترتبط بجملة من الإجراءات والآليات لتمويل الخزينة العمومية.
- وقد خلص البحث إلى أهم النتائج التالية:
- نقص الوعي الضريبي لدى المكلف راجع إلى النظرة السلبية اتجاه الضريبة.
- قلة الإمكانيات المادية والبشرية.
- هيمنة الضرائب على الدخل الاجمالي على مجمل الحصيلة الضريبية في القباضة.

الدراسة الخامسة:

هاجر ديام، سعاد بلوناس، " فعالية النظام الجبائي الجزائري في مجالي الوعاء والتحصيل"، دراسة حالة بقباضة الضرائب، جندل، مذكرة مقدمة لاستكمال متطلبات شهادة الماستر أكاديمي في علوم مالية ومحاسبة، قدمت بكلية العلوم الاقتصادية والتجارية وعلوم التسيير، جامعة الجيلالي بونعامة بخميس مليانة، عين الدفلى، (2016 - 2017).

وقد تمحورت إشكالية البحث كالتالي:

"ما مدى فعالية النظام الجبائي في مجالي الوعاء والتحصيل"؟، ولقد هدفت الدراسة الى:

• اعتبار النظام الجبائي وسيلة فعالية لمساعدة الإدارة الضريبية بمختلف مصالحها في إثبات ذاتها لتوفير الموارد المالية التي تحتاج لها.

وقد خلص البحث الى جملة من النتائج من أهمها:

- مكونات النظام الجبائي مصدر مهم للتحصيل الضريبي، ويعمل على زيادة مردوبيته
- يساهم النظام الجبائي بعد الإصلاحات في مساندة المصالح الضريبية في توفير المناخ
الإمكانات لازمة
- هيمنة الضرائب غير المباشرة في هيكل النظام الجبائي لا يدعم فعالية النظام الجبائي لعدم عدالة تلك الضرائب.

الدراسة السادسة:

واكواك عبد السلام، " فعالية النظام الضريبي في الجزائر"، دراسة حالة قباضة قمار ولاية الوادي، مذكرة مقدمة لإستكمال متطلبات شهادة الماستر في العلوم التجارية، كلية العلوم الاقتصادية والتجارية وعلوم التسيير، جامعة قاصدي مراح، ورقلة، (2011 - 2012).

وقد تمحورت إشكالية البحث كالتالي:

" ما مدى فعالية النظام الضريبي في الجزائر وكيفية تحصيله "؟

وقد هدفت الدراسة الى:

- النظام الضريبي وسيلة فعالة تساعد المصالح الضريبية بمختلف هياكلها في إثبات ذاتها بتوفير الموارد المالية والفنية والإدارية التي تحتاج إليها. .
- وقد خلص البحث إلى جملة من النتائج من أهمها:
- النظام الضريبي مصدر مهم للتحصيل الضريبي.
- يعمل النظم الجبائي على اكتشاف القدرات الإحصائية المنتجة.
- هيمنة الضرائب الغير المباشرة لا يدعم فعالية النظام الضريبي لعدم عدالة تلك الضرائب.

9- هيكل البحث:

من أجل الإجابة على الإشكالية المطروحة تم تقسيم البحث إلى مقدمة وفصلين وخاتمة.

الفصل الأول: الذي يحمل عنوان "الإطار النظري لفعالية التحصيل الضريبي" حيث قسم الفصل إلى ثلاثة مباحث، ففي المبحث الأول تم التطرق لعرض مفاهيم أساسية حول الضريبة والنظام الضريبي وفي المبحث الثاني خصص حول دراسة التحصيل الضريبي وأساليب ربط الضريبة وتحصيلها، وفي المبحث الثالث تم تخصصه للمسار الأخير للإصلاحات الجبائية في الجزائر من ضرائب ورسوم

الفصل الثاني: يتعلق بالدراسة التطبيقية للبحث على مستوى قباضة الضرائب وعواع المداني حيث تم تقسيم هذا الفصل إلى ثلاث مباحث، المبحث الأول: خصص لتقديم مديرية الضرائب وقباضة الضرائب وعواع مداني بولاية المسيلة، والمبحث الثاني خصص لدراسة أدوات التحصيل المتبعة من طرف الإدارة الجبائية والعقوبات المترتبة من عدم التحصيل.

وفي المبحث الثالث فقد تم تخصصه لدراسة وتحليل نتائج التحصيل الضريبي بقباضة الضرائب وعواع المداني بالمسيلة للفترة (2016-2019).

10- صعوبات البحث:

- قلة الدراسات السابقة ذات الطابع الكلي التي تهتم بعملية التحصيل الضريبي.
- قلة البحوث التي لها صلة بمعالجة الموضوع.
- نقص المراجع المتعلقة بعملية التحصيل الضريبي.

الفصل الأول

الإطار النظري لفعالية التحصيل الضريبي

تمهيد:

نظرا للأهمية البالغة التي تحتلها الضريبة باعتبارها أحد مصادر التمويل الهامة للخزينة العمومية مستندة إلى نظام ضريبي معين يعمل على تحقيق أهدافه الموضوعية بفاعلية، كما شهدت عملية الإصلاح في الجزائر التي تميزت بإستهداف مجموعة من الضرائب والرسوم كأحد مكونات النظام الجبائي الذي يسعى إلى وضع قواعد ضريبية ملائمة في إطار تشريع ضريبي واضح وشفاف وعادل يسمح بتوفير موارد مالية هامة، وأن تحديد قيمة الضريبة بشكل واقعي يدفع المكلف إلى تقبلها بشكل يتلاءم بمقدرته التكليفية يساعد الإدارة الضريبة في تحقيق تحصيل ضريبي بشكل أفضل، لذا تم تقسيم هذا الفصل إلى المباحث التالية:

المبحث الأول: أساسيات حول الضريبة والنظام الضريبي.

المبحث الثاني: التحصيل الضريبي وآلياته.

المبحث الثالث: المسار الأخير للإصلاحات الضريبية في الجزائر.

المبحث الأول: أساسيات حول الضريبة

تلجأ الدولة إلى التنبؤ بالنفقات العامة للسنة المقبلة، وتقوم على أساس ذلك بتقدير الإيرادات اللازمة لتغطية تلك النفقات وهذا ما يضيفي صفة العمومية على إيراداتها حيث يتم تحصيلها من الأفراد واستخدامها في تدبير المال اللازم للإنفاق وسيتم التطرق من خلال هذا المبحث مفهوم الضريبة وخصائصها، ومقارنتها مع الإيرادات الأخرى، والنظام الضريبي، إضافة إلى مختلف المبادئ وصولاً إلى طرق التحصيل لها.

المطلب الأول: مفهوم الضريبة وخصائصها

رغم تعدد التعاريف التي تعرضت للضريبة إلا أنها تتفق على مجموعة من الخصائص التي تميزها عن غيرها من الاقتطاعات.

أولاً: مفهوم الضريبة

هناك عدة تعاريف حول الضريبة نذكر منها:

-تعريف دليل الإحصاءات المالية الحكومية لسنة 2001، الصادر عن الصندوق النقد الدولي حيث عرف الضرائب " أنها تحويلات إجبارية يتلقاها قطاع الحكومة العامة وتشتمل الضرائب على الرسوم التي لا تتناسب على الإطلاق مع تكاليف تقديم خدمة ولكن تستبعد المساهمات الاجتماعية والغرامات الجزائية".¹

ويقصد بالتحويلات الإجبارية هو ذلك الجزء من الناتج الداخلي الخام الذي ينتقل عبر عملية التحصيل والتخصيص الجماعي والإجباري.

-كما يعتبر الفقيه الفرنسي GASTON JESE أول من أتى بتعريف عصري حيث عرف الضريبة " أنها إسداء نقدي واجب على الأفراد بطريقة نهائية وبلا مقابل بقصد تغطية الأعباء العامة".²

¹ عبد المجيد قدي، دراسات في علم الضرائب، دار الجزائر للنشر والتوزيع، عمان، الأردن، ط1، 2011، ص 21.
² JESE (GASTON) « cours de finances publiques 1937 » نقلا عن مذكرة عجلان العياشي، ترشيد النظام الضريبي في مجال الوعاء والتحصيل الفترة (1992، 2009)، حالة ولاية المسيلة، مذكرة لنيل شهادة الماجستير في العلوم الاقتصادية، كلية العلوم الاقتصادية وعلوم التسيير، جامعة الجزائر، (2005، 2006)، ص 18

-وفي تعريف آخر " أنها مساهمة نقدية تفرض على المكلفين بها حسب قدراتهم التساهمية والتي تقوم عن طريق السلطة، بتحول الأموال المحصلة وبشكل نهائي ودون مقابل محدد نحو تحقيق الأهداف المحددة من طرف السلطة العمومية ".¹

- وعرفت أيضا "أنها فريضة نقدية إلزامية تحددها الدولة ويلتزم المكلف بأدائها بلا مقابل تمكينا للدولة من القيام بتحقيق أهداف المجتمع".²

ثانيا: خصائص الضريبة

من التعاريف السابقة يتضح أن الضريبة تتميز بعدة خصائص منها:

-الصفة النقدية الضريبة: في العصر الحديث تفرض الضريبة على شكل نقدي خلافا للنظام الضريبي السابق حيث كانت تحصل في شكل عيني من كل ما ينتجه أو يتعامل به الفرد، وتحصيل الضريبة بشكل نقدي يسهل على الدولة عملية تحصيلها ويخفض من نفقات الاحتفاظ بها.³

-الضريبة فريضة اجبارية: ويعني ذلك أن الفرد ليس حر في دفع الضريبة بل هو مجبر على دفعها إلى الدولة بغض النظر عن استعداده ورغبته في الدفع أو لا، أما إذا لجأ إلى التهرب أو إلى الامتناع وقع تحت طائلة العقاب، وحصلت الدولة على حقها بالحجز على أموال المكلف، استخدام طرق التنفيذ الجبرية، لما لدين الضريبة من امتياز على أموال المكلف.⁴

¹ محمد عباس محرز، اقتصاديات الجباية والضريبة دار الهومة للطباعة والنشر والتوزيع، الجزائر، ط4، 2008، ص 13.

² ولهي بوعلام، جباية المؤسسة، دار الهدى للطباعة والنشر والتوزيع، الجزائر، ج1، 2018، ص12

³ محمد أبو النصار، محفوظ المشاعلة، الضرائب ومحاسبتها بين النظرية والتطبيق، مطابع الدستور التجاري، الأردن، 2002. ص3.

⁴ حامد عبد المجيد دراز، مبادئ المالية العامة، مركز الإسكندرية للكتاب، الإسكندرية، مصر، 2000، ص: 116.

- الضريبة فريضة نهائية: ويعني ذلك أن المكلف الذي يلتزم بدفع الضريبة، إنما يدفعها إلى الدولة بصفة نهائية، فلا تلتزم الدولة برد قيمتها إليه بعد ذلك إلا في حالات استثنائية مثل الخطأ في حساب أو تقدير الضريبة، حيث بحق له عندها مطالبة الإدارة الضريبية بردها.
- الضريبة تدفع دون مقابل: حيث تدفع الضريبة من طرف المكلف دون أن يحصل على نفع خاص يعود عليه وحده مقابل أدائه للضريبة¹.
- الضريبة تفرض من جهة عامة: ألا يمكن أن تفرض أو تعدل أو تلغى إلا بالقانون فالإدارة الجبائية التي تقوم بتنفيذ إرادة السلطة العامة لا يحق لها إلا جباية وتحصيل الضرائب المسموح بها من قبل السلطات المختصة².
- تجنى الضريبة لتحقيق منفعة عامة: فهي لا تحصل لغرض الإنفاق على شيء معين بذاته بل لمواجهة نفقات عامة تخص جميع المواطنين والدولة، فمنفعتها عامة³.

ثالثاً: الفرق بين الضريبة والإيرادات الأخرى

لكي نميز بين الضريبة وباقي الإيرادات الأخرى يجب معرفة الفرق بين مختلف الضرائب والرسوم والإتاوات باعتبارهم من الموارد المالية الهامة للدولة في تمويل الخزينة العمومية.

1-الرسوم: تعد الرسوم من إيرادات المالية التي تحصل عليها الدولة ولهذا أعطى علماء الفكر المالي الحديث عدة تعاريف نذكر منها.

1-1-تعريف الرسم: " أنه مبلغ من المال تحدده الدولة ويدفعه الفرد في كل مرة تؤدي إليه خدمة معينة ثم تعود عليه بنفع خاص وتتطوي غي نفس الوقت على منفعة عامة"⁴.

" أنه مبلغ من المال تجنيه الدولة أو أحد الأشخاص العامة من الأفراد مقابل خدمة خاصة تقدمه لهم أو مقابل نفع خاص عاد إليه من هذه الخدمة"¹.

¹سوزي عدلي ناشد، المالية العامة، منشورات حلي الحقوقية، بيروت، 2003، ص120.

² خالد شحادة الخطيب، أسس المالية العامة، دار وائل للنشر والتوزيع، عمان، ط3، 2005، ص146.

³ حميد بوزيدة، جباية المؤسسات، ديوان المطبوعات الجامعية، الطبعة الثالثة، الجزائر، 2010، ص08.

⁴ محمد عباس محرز، اقتصاديات المالية العامة، ديوان المطبوعات الجامعية، بن عكنون، الجزائر، 2003، ص 159.

1-2- الفرق بين الضريبة والرسم:

يتشابه كل من الرسم والضريبة في عنصر الإيجابار إلا أن الاختلاف الرئيسي بينهما يتمثل في أن الرسم يفرض مقابل خدمة معينة يطلبها الشخص ويحصل من خلالها على منفعة خاصة يشبع حاجاته مباشرة بالإضافة إلى المنفعة العمومية التي تعود على المجتمع ككل بصورة مباشرة.²

الرسم مقابل خدمة أو منعة خاصة يستفيد منها دافع الرسم مباشرة بينهما دفع الضريبة لا تكون مقابل منفعة خاصة يستفيد منها المكلف مباشرة.

2-الإتاوة: تعتبر الإتاوة من أهم الموارد المالية للدولة وللتوضيح لا بد أن نقوم بذكر بعض التعاريف تخص الإتاوة.

2-1-تعريف الإتاوة: " أنها مبلغ نقدي تحدده الدولة وتدفعه بعض فئات المجتمع المتمثلين بملاك العقارات بمنفعة خاصة تمثلت بارتفاع عقاراتهم أو ممتلكاتهم".³

2-2-الفرق بين الضريبة والإتاوة:

تتشابه الضريبة والإتاوة فيما يلي⁴:

• أوجه الشبه:

- عنصر الجبر والإلزام: أي المكلف يدفعها جبرا والزاما.

• أوجه الاختلاف:

يختلف الإثنان في أساس فرضها.

¹ محمد حصاصنة، المالية العامة، ط1، دار المناهج، عمان، 2014، ص 117.

² محمد عباس محرز، اقتصاديات المالية العامة، ط5، ديوان المطبوعات الجامعية، الجزائر، 2012، ص 141.

³ حسني خربوش، حسن اليحي، المالية العامة، ط1، شركة العربية المتحدة للتسويق والتوريدات، القاهرة، 2013، ص 28.

أحمد باشي، دور الجباية في محاربة التلوث البيئي، مجلة علوم الإقتصاد والتسيير والتجارة، جامعة الجزائر، العدد 09،

2003⁴، ص 131.

-الإتاوة يستفيد على أساس مقدار المنفعة الخاصة به، والتي هي قابلة للتقدير أو التحديد، أما الضريبة أصلا المساهمة في الأعباء العامة وإن لم يحصل الممول على منفعة خاصة من خلال الضريبة.

2-3- الفرق بين الإتاوة والرسم:

أوجه التشابه: تتفق الإتاوة مع الرسم في كونها:¹

- تكون مقابل النفع الذي يعود على الفرد.
- مقدارها يتناسب مع هذا النفع إلا أن هناك حد أقصى لقيمة الإتاوة، الذي لا يجب أن تتعداه وهو الحد الأقصى للزيادة الرأسالية الناتجة عن تحسين قيمة العقار، التي استفادت من العمل العام.

أما أوجه الاختلاف الإتاوة عن الرسم فيما يلي:²

- تعود الإتاوة بمقابل نفع نتيجة عن عمل، أما الرسم فيدفع لطلب حاجة المستفيد لخدمة معينة.

- إن الإتاوة تقتصر على نوع من المستفيدين وهم الملاك العقاريين، لا على من طلب الخدمة في حالة الرسم.

وأخيرا فإن الإتاوة لا يتكرر دفعها خلافا للرسم الذي يدفع في كل مرة تطلب فيها الخدمة.

4- الضريبة والثمن العام:

4-1- تعريف الثمن العام: على أنه ثمن السلع والخدمات التي تتبعها المشروعات العامة

الصناعية والتجارية".³

4-2- الفرق بين الضريبة والثمن العام:

¹ العياشي عجلان، مرجع سبق ذكره، ص 66.

² حميد بوزيدة، الضريبة وانعكاساتها على الاقتصاد الجزائري، مذكرة ماجستير، كلية العلوم الاقتصادية وعلوم التسيير، جامعة الجزائر، 1997، ص 21.

³ زينب حسين عوض الله: مبادئ المالية العامة، الفتح للطباعة والنشر، الإسكندرية، 2003، ص 100.

أوجه التشابه: إن كلا من الضريبة والثمن العام هو إيراد مالي نقدي يدخل في خزينة الدولة، والثمن العام وفي كونه يفرض في المجالات والأنشطة المحتكرة من قبل الدولة وحينما يكون هذا الثمن مرتفع فيما لو حددت قيمته في اقتصاد المنافسة التامة فإن فرق هذا السعر يعود في الحقيقة إلى ضرائب مستترة.¹

أوجه الاختلاف: إن دافع الثمن العام يحصل على مقابل لما قام بدفعه، بينما دافع الضريبة لا يحصل على مقابل خاص به، ودفع الثمن العام مبني على الإختيار في أصله أي أن الشخص حر في طلب السلعة أو من عدمه، أما الضريبة فإن من بين خصائصها وميزاتها عنصر الجبر.²

5- الجباية والضريبة:

5-1- تعريف الجباية: أنها مجموع الاقتطاعات الإجبارية المفروضة من طرف الدولة والتي تضم الضرائب والرسوم، الإتاوات، والمساهمات الاجتماعية³.

5-2- الفرق بين الضريبة والجباية:

- تشابه الضريبة مع الجباية أن كليهما مبلغ نقدي، كما أن فرضها لا يكون إلا بقانون.
- الجباية هي أشمل من الضريبة والضريبة ما هي إلا جزء من الجباية

المطلب الثاني: المبادئ العامة للضريبة وأهدافها

يقصد بالمبادئ الأساسية للضريبة مجموعة القواعد والأسس التي يتعين على أي مشرع جبائي مراعاتها وإتباعها، وهذا ما سنتطرق إليه في هذا المطلب هذه المبادئ التي تحقق مصلحة المكلف من جهة ومصلحة الخزينة العمومية وتتمثل فيما يلي:

¹ نفس المرجع السابق، ص 102، 103.

² قاشي يوسف، فعالية النظام الضريبي غي ظل إفرزات العولمة الإقتصادية، دراسة حالة النظام الضريبي الجزائري، مذكرة مقدمة لتيل شهادة الماجستير العلوم الإقتصادية، (2009، 2008)، جامعة بومرداس، ص 25

³ محمد عباس محرز، اقتصاديات الجباية والضرائب، مرجع سابق، ص 72.

أولاً: المبادئ التقليدية لفرض الضريبة: أول من صاغ أساسها النظري هو الإقتصادي آدم سميث في كتابه " بحث عن طبيعة وأسباب ثروة الأمم " سنة 1776 وتتلخص هذه المبادئ فيما يلي:

1-قاعدة العدالة: إن الهدف الذي قصده آدم سميث بمبدأ العدالة، هو أن يساهم كل أعضاء الجماعة في تحمل أعباء الدولة تبعاً لمقدرتهم النسبية، أي بنسبة الدخل الذي يتمتع به كل فرد من الجماعة، إلا أنه وفي الوقت المعاصر إنصرف هذا المبدأ إلى الأخذ بنظام الضريبة التصاعدية إستناداً إلى ما يحققه الأفراد من أرباح حقيقية.

كما تعني قاعدة العدالة أن يوزع العبء المالي العام على أفراد المجتمع، كل حسب قدرته التكاليفية، ويتطلب هذا ملاءمة الضريبة لفرع وعائها، وتقدير الإعفاءات المناسبة¹.

2-قاعدة الوضوح واليقين: يجب أن تكون الضريبة محددة وواضحة من حيث معدلها وتاريخ للوفاء بها ومن حيث الحدث المنشئ للضريبة لها والأعباء والمصاريف الواجب خصمها والغرض من ذلك أن يكون المكلف بالضريبة على علم بمدى التزامه أم الضريبة بصورة واضحة. ولذلك فإن الوضوح التام في هذه الجوانب أمر ضروري لدفع الضريبة وللجهة التي تتولى تحصيلها حتى يتحقق من خلال ذلك مبدأ اليقين التام.²

3-قاعدة الملائمة في التحصيل:

ويقصد بهذه القاعدة ضرورة تنظيم قواعد الضريبة بصورة تلائم ظروف المكلفين بها وتسهيل دفعها وخاصة فيما يتعلق بموعد التحصيل وطريقته وإجراءاته وتهدف هذه القاعدة في حقيقة الأمر، إلى تجنب تعسف الإدارة الضريبية في استعمال سلطتها فيما يتعلق بإجراءات التصفية والتحصيل، وتدعو لاعتبارات الملائمة أن تكون القواعد المتعلقة بكل ضريبة متفقة مع طبيعتها الذاتية والأشخاص الخاضعين لها من أجل تجنب العديد من المشاكل التي يمكن أن تثور في حالة مخالفة هذه القاعدة.

¹ حسين مصطفى، المالية العامة، ديوان المطبوعات الجامعية، الجزائر، 2001، ص44.

² مصطفى الفار، الإدارة المالية العامة، دار أسامة للنشر والتوزيع، عمان، ط1، 2008، ص 28.

وقد نتج عن هذه القاعدة " الاقتطاع عند المنبع (المصدر)" والخاصة بالضريبة على الدخل باعتبار أن الاقتطاع عند المنبع أكثر ملاءمة وسهولة بالنسبة للمكلف بالضريبة وإدارة الضرائب في نفس الوقت.¹

4- مبدأ الاقتصاد في نفقات التحصيل:

وتقتضي هذه القاعدة بضرورة تنظيم جباية الضريبة بحيث لا تنتزع من المكلف إلا أقل ما يمكن فوق ما يدخل في النهاية لخزينة الدولة، أي أن تكون نفقات جبايتها قليلة والمقصود من هذا المبدأ هو أن الفارق ما يدخل الخزينة العامة من حصيلة الضرائب وبين ما يدفعه المكلفون فعلا يجب أن يكون ضئيلا إلى أقصى حد ممكن، بمعنى آخر أن تكون نفقات تحصيل الضريبة ضئيلة بالمقارنة بما يتم تحصيله، فلا فائدة من ضريبة تكلف جبايتها الجزء الأكبر من حصيلتها وهذا ما يعني أن الجهاز الحكومي الذي تشكل الإدارة الضريبية أحد أجزائه والذي يسد نفقاته وأجور موظفيه، بما توفر له إيرادات الضرائب وجب عليه استعمال أساليب وتقنيات علمية حديثة كالإعلام الآلي تعيين موظفين أكفاء، وذلك ربحا للوقت والمال العام بهدف تخفيف العبء على المكلفين وعدم جرهم للتفكير في التهرب من دفع الضريبة.²

ثانيا: المبادئ الحديثة لفرض الضريبة:

لقد أضاف علماء المالية المحدثون مجموعة من المبادئ التي يرون أنها يجب أن تأخذ بعين الاعتبار جنب إلى جنب مع المبادئ التقليدية عند فرض الضرائب، ومن هذه المبادئ نذكر ما يلي³:

1- مبدأ البساطة: حسب هذا المبدأ يجب أن تكون الضرائب المفروضة تتميز بالبساطة لتسهيل أمر فهمها إدراكها من طرف القائمين على إدارتها والمكلفين بدفعها على حد السواء،

¹ محمد عباس محرز، اقتصاديات الجباية والضرائب، دار الهومة، الجزائر، 2008، ص 29.

² فليح حسن خلفه، المالية العامة، عالم الكتاب الحديث، عمان، 2008، ص 178.

³ تاوفلة ليندة، مجاني حياة، أثر الضرائب والرسوم على الوضعية المالية للمؤسسة، دراسة حالة للمؤسسة الوطنية للهندسة المدنية والبناء GCB، مذكرة التخرج لنيل شهادة الماستر، كلية العلوم الاقتصادية والتجارية وعلوم التسيير، قسم علوم التسيير، تخصص محاسبة وجباية، جامعة بومرداس، 2016-2017، ص 5.

إذا لا يجب أن تكون التشريعات والإجراءات الضريبية معقدة وذلك من أجل تلافي الاختلاف في تفسيرها وفهمها بين الإدارة الضريبية من جهة والمكلفين بالضريبة من جهة أخرى.

2-مبدأ التنوع: معنى هذا أن يتضمن النظام الضريبي في الدولة أكثر من ضريبة

مفروضة من أجل تحقيق إيرادات كبيرة من جهة، وتحقيق عدالة أكبر من جهة أخرى بين فئات المجتمع الضريبي.

3-مبدأ المرونة : تعني ذلك أن تكون هناك استجابة من طرف الضرائب المفروضة

للتغيرات التي تحدث في النشاط الإقتصادي

4-مبدأ الاستقرار: تعني به تمتع الضرائب المفروضة بدرجة عالية من ثبات طبيعتها

وإجراءات ومواعيد تحصيلها، أي يجب أن تمتاز هذه الضرائب بقدرة من الثبات لأنّ التغيرات والتعديلات الكثيرة تعقد من مهمة إدارة الضرائب والمكلفين بالضريبة.

5-مبدأ التنسيق: ويقصد بالتنسيق في مجال الضريبة ذلك الترابط والانسجام الذي يكون

بين مختلف الضرائب المكونة للهيكل الضريبي، هذا التنسيق تبرز أهميته عند زيادة أو

تخفيض المعدلات الضريبية القائمة أو من خلال فرض ضرائب جديدة واختيار وعائها أو عند تقدير بعض الإعفاءات من الضريبة، فهذا المبدأ يسعى إلى الحفاظ على وحدة الهدف الذي يسعى النظام الضريبي إلى تحقيقه من خلال مجموعة الضرائب الموجودة في هذا النظام.

ثالثاً: أهداف الضريبة

ويمكن حصر أهداف الضريبة فيما يلي:

1-الهدف المالي:

الهدف المالي من أحد الأهداف الرئيسية والهامة لأي ضريبة، فتأمين إيرادات دائمة من مصادر داخلية للخبزينة العمومية أحد أهداف الدولة ومن هنا نشأة قاعدة " وفرة حصيلة الضرائب"، أي اتساع وعاء الضريبة، بحيث يكون شاملاً لجميع الأشخاص الطبيعيين والمعنويين مع الاقتصاد قدر الإمكان في نفقات الحصول، حيث يكون الإيراد الضريبي

مرتفعاً، وهذا ما نلاحظه في البلدان المتقدمة حيث يرتفع معدل الإيرادات الضريبية إلى الناتج الوطني الاجمالي، وهذا راجع إلى مستوى التطور الاقتصادي السائد في هذه البلدان¹.

2- الأهداف الاقتصادية: يمكن تحديد أهمها: ²

- تحقيق النمو الاقتصادي وذلك من خلال عدة آليات أهمها الاعفاء والتخفيض الضريبي الذي يؤدي إلى زيادة الدخل لدى الأفراد والمستثمرين.
- تحقيق الاستقرار والتوازن الاقتصادي، ويمكن ذلك عن طريق التأثير على حجم النفقات الكلي سواء بزيادته أو تخفيضه وعادة ما تستخدم الضريبة كأداة لتحقيق التوازن في ميزانية الدولة.
- المساهمة في تحقيق التنمية الاقتصادية للدول النامية وذلك بزيادة الادخار عن طريق فرض ضرائب مرتفعة على الاستهلاك غير الضروري.
- محاربة الضغط التضخمي والمحافظة على قيمة النقد الوطني وذلك بزيادة الضرائب فينخفض دخل الأفراد، مما يؤدي، مما يؤدي إلى تخفيض الطلب الكلي، وتخفيض حدة التضخم.
- التشجيع الاستثماري للمشاريع الاقتصادية المختلفة، وذلك بإعفاء هذه المشاريع كلياً أو جزئياً من الضريبة.

3- الأهداف الاجتماعية: التي تتمثل في:

- استخدام الضريبة لإعادة توزيع الدخل الوطني لفائدة الفئات الفقيرة محدودة الدخل، مثلاً أن يقرر المشرع تحقيق أعباء الضريبة على ذوي الأعباء العائلية الكبيرة، كإعفاء بعض المؤسسات والجمعيات التي تقدم خدمات اجتماعية معينة من الضرائب أو قد تساهم الضريبة في المحافظة على اقتناء بعض السلع الاستهلاكية كالحبز والحليب³.

¹ خالد شحادة الخطيب واحمد زهير شامية، أس المالية العامة، دار وائل للنشر، الطبعة الثالثة، الأردن، 2007، ص 182.

² ناصر مراد، فعالية النظام الضريبي بين النظرية والتطبيق، دار مومة للطباعة والنشر والتوزيع، الجزائر، 2009 ص - ص: 40 - 55.

³ عبد المجيد فدى، دراسات في علم الضرائب، دار الجزائر للنشر والتوزيع، عمان، الأردن، ط1، 2011، ص 30.

المطلب الثالث: مفهوم النظام الضريبي وأساسه ومقوماته

أولاً: مفهوم النظام الضريبي

للنظام الضريبي عدة مفاهيم تتراوح ما بين المفهوم الواسع والمفهوم الضيق ومن بين هذه التعاريف مايلي:

التعريف الأول: يقصد بالنظام الضريبي بمفهومه الواسع على أنه "مجموعة من العناصر الإيديولوجية، الاقتصادية، الاجتماعية، السياسية والفنية التي تتفاعل مع بعضها البعض فتقضي إلى هيكل ضريبي معين، هذا الهيكل تختلف صورته من بلد متقدم اقتصاديا عنه في بلد متخلف اقتصاديا، يعمل هذا الأخير على توجيه القطاعات الاقتصادية للدولة والتأثير في اتجاهات المجتمع سياسيا واقتصاديا".¹

التعريف الثاني: ويقصد بمفهومه الواسع كذلك على أنه "هيكل ضريبي ذي ملامح و طريقة عمل محددة و ملائمة للنهوض بدوره في تحقيق أهداف المجتمع والتي بدورها الإطار الذي تعمل فيه الضرائب".²

التعريف الثالث: يقصد بالنظام الضريبي بمفهومه الضيق على أنه "مجموعة القواعد القانونية والفنية التي تمكن من الإستقطاع الضريبي في مراحل المتتالية من التشريع إلى الربط والتحصيل".³

ثانياً: أسس النظام الضريبي: تعتمد بنية النظام الجبائي على ثلاثة أسس هي:

1- السياسة الضريبية: تعبر عن مجموعة التدابير ذات الطابع الضريبي المتعلقة بتنظيم التحصيل الضريبي قصد تغطية النفقات العمومية من جهة، والتأثير على الوضع الاقتصادي والاجتماعي حسب التوجهات العامة للاقتصاد من جهة الثانية.⁴

¹ بلواضح الجبلاني، التهرب الضريبي بين فعالية آليات الرقابة واستراتيجية المكافحة، حالة الجزائر خلال الفترة 2001-2011، مقدمة لنيل شهادة دكتوراه في علوم تجارية، جامعة المسيلة، (2015، 2014)، ص18.

² سعيد عبد العزيز عثمان، شكري رجب العشماوي، النظم الضريبية مدخل تحليلي وتطبيقي مكتب الإشعاع الفنية، الإسكندرية، دون سنة النشر، ص13.

³ يونس أحمد بطريق، النظم الضريبية، الدار الجامعية، الإسكندرية، 2001، ص19.

⁴ عيد عبد المجيد قدي، مدخل إلى السياسات الاقتصادية الكلية، ديوان المطبوعات الجامعية، الجزائر، 2004، ص

2-التشريع الضريبي: هو عبارة عن صياغة لمبادئ وقواعد السياسة الضريبية في شكل قوانين وهذا من اجل تحقيق أهدافها، ويجب أن تتم صياغة التشريع الضريبي بشكل جيد لسد منافذ التهرب أمام المكلف، كما يجب أن تكون القوانين الضريبية مرنة حتى تتكيف والظروف الاقتصادية للدولة.¹

3-الإدارة الضريبية : تعتبر الإدارة الضريبية أداة تنفيذ النظام الضريبي، فهي ذلك الجهاز الفني والإداري المسؤول عن تنفيذ التشريع الضريبي وذلك من خلال عرض الضرائب وجبايتها.²

ثالثاً: مقومات فعالية النظام الضريبي

سننتقل إلى مفهوم الفعالية وخصائصها بصفة عامة ثم فعالية الضريبة.

1-مفهوم الفعالية وخصائصها

مفهوم الفعالية:

يعرف كل من KAHN و KATZ الفعالية كما يلي " أنها تعني القدرة والبقاء والاستثمار والتحكم في البيئة ".³

ولتحديد مفهوم الفعالية بوضوح يجب أن نفرق بينها وبين الكفاءة، فالفعالية يراد بها تحقيق الهدف المطلوب إنجازه، أما الكفاءة فهي تحقيق العلاقة المثلى بين عناصر المدخلات وعناصر المخرجات، أي الاستخدام الأمثل للموارد المتاحة، لذا نرى أن كل من الكفاءة والفعالية عنصرين متلازمين، فالاستخدام الأمثل للموارد المتاحة يسمح بتحقيق الأهداف يعني حسن استخدام الموارد.

أما فعالية النظام الضريبي فتعني مدى قدرة النظام الضريبي على تحقيق الأهداف المالية، الاقتصادية والاجتماعية بشكل متناسق، لأن هذه الأهداف قد تتعارض فيما بينها،

¹ وكواك عبد السلام، نفس المرجع السابق، ص5.

² هاجر ديام، سعاد بلوناس فعالية النظام الجبائي الجزائري في مجالي الوعاء و التحصيل، دراسة حالة بقباضة الضرائب، جندل، مذكرة مقدمة لنيل شهادة ماستر أكاديمي في علوم مالية و محاسبة،التخصص : محاسبة و تدقيق ص16.

³ عبد السلام أبو قحف: اقتصاديات الأعمال والاستثمار، ط01، مكتبة الإشعاع الفنية، مصر، 2001، ص 223.

ونتيجة تعارض هذه الأهداف يجب على المشرع الضريبي أن يراعي كل من مصلحة الدولة ومصلحة المكلف ومصلحة المجتمع حيث أن:¹

• **مصلحة الدولة:** تتحقق مصلحة الدولة بما توفره الضريبة من أموال تساهم في تغطية نفقاتها المختلفة، وبالقدر الذي يساعد على تحقيق سياستها الاقتصادية والاجتماعية.

• **مصلحة المكلف:** تتحقق مصلحة المكلف من فرض الضريبة بالقدر الذي لا تكون فيه الضريبة عائقاً أمام طموحاته والعوائد التي يحققها من استثماراته، كما تتحقق مصلحة المكلف من خلال ما يوفره فرض الضريبة من مساعدة للمكلف على تأدية أعماله عن طريق حمايته من المنافسة الخارجية.

• **مصلحة المجتمع:** تتحقق مصلحة المجتمع من فرض الضريبة من خلال الآثار الايجابية التي تترتب على فرض الضريبة مثل استخدام حصيلة الضرائب في تحسين الخدمات المجانية التي تقدمها الدولة من شق الطرق وتوفير الإنارة العمومية والتعليم والصحة أي تحقيق رفاهية المجتمع بالإضافة إلى الحد من بعض العادات السيئة غير المرغوب فيها في المجتمع.

ولتمييز مفهوم كفاءة الإدارة الضريبية يجب التفرقة بين مصطلحين الكفاءة والفعالية فالفعالية هي محصلة تفاعل مكونات الأداء الكلي للإدارة أو المنظمة، ويرتبط أساساً بمدى تحقيق المنظمة لأهدافها، بينما الكفاءة يقتصر مفهومها على استخدام الموارد المتاحة للمنظمة، ورغم اختلافهما في المعنى إلا أنهما متلازمان، ويمكن صياغة العلاقة بين الكفاءة والفعالية في الشكل التالي:

¹ هاجر ديام، سعاد بلوناس نفس المرجع السابق، ص 18-19.

الشكل رقم (1): نموذج العلاقة بين الكفاءة والفعالية الضريبية.

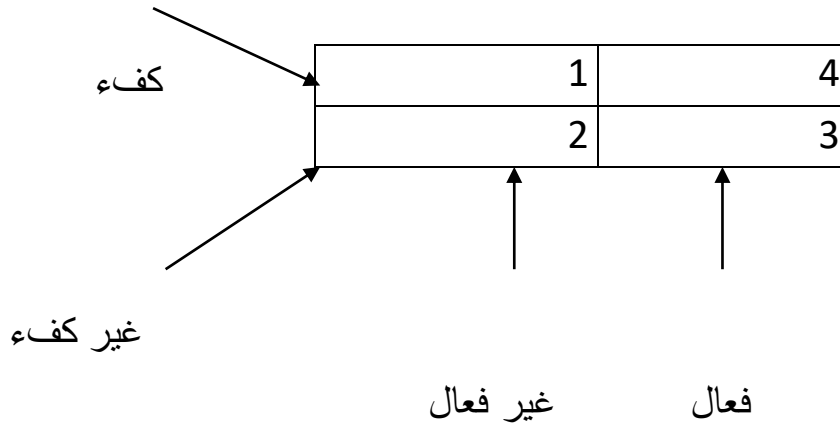

المصدر: كمال رزيق، بوعلام رحمون، تقييم السياسة الجبائية في الجزائر، مداخلة في الملتقى الدولي حول السياسات الاقتصادية الكلية، (29-30) نوفمبر 2004، جامعة تلمسان، ص 04.

ويشير النموذج أعلاه إلى العلاقة الترابطية بين الكفاءة والفعالية التي تختصر في أربع حالات رئيسية:

- **الحالة الأولى:** تشير إلى وجود رشد في استخدام الموارد، لكن لسبب ما خارج عن سيطرة الإدارة أو تحت سيطرتها ولم يتم التحكم فيه، لم تستطع تحقيق أهدافها¹.
- **الحالة الثانية:** تشير إلى عدم وجود رشد في استخدام الموارد وعدم تحقيق الأهداف في نفس الوقت.
- **الحالة الثالثة:** تشير إلى تمكن المنظمة من تحقيق الأهداف المسطرة، ولكن مع وجود إسراف في استخدام الموارد.
- **الحالة الرابعة:** وتمثل الوضع الأمثل، تتمكن المنظمة من تحقيق أهدافها وبأقل تكاليف، أي مع الرشد في استخدام الموارد.

ب- **خصائص الفعالية:** تركز فعالية النظام الضريبي على الخصائص التالية¹:

¹ ناصر مراد، فعالية النظام الضريبي بين النظرية والتطبيق، دار هومة الجزائر، 2003، ص 75.

- **الفعالية الاقتصادية:** وذلك من خلال الاستخدام العقلاني للموارد المتاحة وتجنب جميع أشكال التبذير.
- **البساطة:** يجب أن يكون النظام الضريبي بسيط وبأقل تكلفة ممكنة.
- **الحساسية:** يجب على النظام الضريبي أن يستجيب بسهولة لمختلف التغيرات على مستوى الاقتصاد الكلي.
- **الشفافية:** حتى يتمكن المكلف من معرفة واجباته الضريبية دون أي تعقد.
- **العدالة:** يجب مراعاة العدالة في المعاملة الضريبية لجميع فئات المجتمع.

2- مبادئ الفعالية

أ- احترام المبادئ الضريبية.¹

- ب- **التنظيم الضريبي الجيد:** يتجلى النظام الضريبي الجيد بإتباع أفضل الأساليب في تحديد وتقدير وعاء الضريبة بالإضافة إلى حساب الضريبة وعملية تحصيلها.
- ج- **كفاءة الإدارة الضريبية:** تساهم الإدارة الضريبية بشكل كبير في فعالية النظام الضريبي حيث أن " النظام الضريبي الأحسن تصورا لا تكون له قيمة إلا بفضل الإدارة التي تطبقه ". ولنجاح إدارة الضرائب في تأدية وظائفها يجب توفر العديد من العناصر أهمها وضع نظام رقابة فعال يسمح باكتشاف الأخطاء وتصحيحها ومعاقبة مرتكبيها، كما يجب أن تتوفر الإدارة الضريبية على أجهزة الإعلام الآلي تسمح بربح الوقت وإتقان العمل، محاولة تبسيط القوانين الضريبية حتى يتسنى لموظفي إدارة الضرائب تأدية عملهم بشكل جيد، ومن أهم هذه

¹ GOY GILBERT : la Théorie Economique de L'impôt Optimal, Reveue Française de Finance, n55, 1996p 94.

نقلا عن مذكرة وكواك عبد السلام: فعالية النظام الضريبي في الجزائر، دراسة حالة لقباضة قمار ولاية الوادي، مذكرة مقدمة لاستعمال متطلبات شهادة الماستر في العلوم التجارية كلية العلوم الاقتصادية والتجارية وعلوم التسيير جامعة قاصدي مرباح، ورقة، (2011، 2012)، ص 22.

العناصر محاولة كسب ثقة المكلفين وذلك عن طريق تقوية الحوار بينهم وبين إدارة الضرائب¹.

د-التحريض الضريبي: التحريض الضريبي هو "تخفيف في معدل الضرائب أو الالتزامات الجبائية التي تمنح للمستفيد بشرط تقيده بعدة مقاييس"² يتخذ التحريض الضريبي عدة أشكال في صورة تخفيضات أو إعفاءات ضريبية تستعملها الدولة من أجل حث المؤسسات على مبادرة الاستثمار وتوجيهه نحو القطاعات التي ترغب في تطويرها والحد من النشاطات التي لا يرغبها ففعالية التحريض الضريبي تنعكس على فعالية النظام الضريبي

المبحث الثاني: التحصيل الضريبي وآلياته

يشتمل التحصيل الضريبي مختلف الإجراءات والخطوات التي يجب إتباعها من أجل الحصول على مبلغ الضريبة، كما أن تحديد وعاء الضريبة ما يجب أن يدفعه المكلف من المادة الخاضعة لها، هذه الأخيرة قد تكون إحدى صور الثروة والدخل والإنفاق، حيث يلعب الوعاء الضريبي دورا أساسيا في تقدير قيمة الضريبة الذي يعتمد على مقاييس موضوعية تتوخى العدالة أكثر من أي شيء آخر فيجب إتباع طرق وأساليب ملائمة يضمن نجاح التحصيل وحسن استخدامه.

المطلب الأول: الوعاء الضريبي وطرق تقديره

يقصد بالوعاء الضريبي بأنه "المادة أو المال أو الشخص الخاضع للضريبة، مع ضرورة توافر العنصر الزمني لهذا الوعاء (فقد تفرض الضريبة سنويا أو عند جني المحصول...إلخ) حسب الانظمة المحددة لذلك"³، وقد اعتمد علماء المالية على أسلوبين رئيسيين للوصول إلى قيمة المادة الخاضعة للضريبة، وهما أسلوب التقدير بواسطة الإدارة الضريبية وأسلوب التقدير بواسطة المكلفين.

¹ وكواك عبد السلام: مرجع سبق ذكره، ص 29.

² Fiscalité Directe, Actes du Séminaire organisé par la D.G.I en collaboration avec le FMI, Alger, ANEP, 1993, p.42

³ حميد بوزيدة، جباية المؤسسات، ديوان المطبوعات الجامعية، الطبعة الثانية، الجزائر، 2007، ص30.

أولاً: التقدير المباشر: أي أن يتم تقدير الوعاء بطريقة مباشرة ويأخذ هذا النوع شكلين:

1- إقرار المكلف: حسب هذه الطريقة يلتزم المكلف بتقديم إقرار (تصريح) للإدارة الضريبة عن نتيجة أعماله كما هو مثبت في دفاتره ومستنداته، وتصطدم هذه الطريقة بإمكانية لجوء الممول للتقليل من قيمة المادة الخاضعة للضريبة المصرحة، وبذلك يتهرب جزئياً من الضريبة، وعليه يخضع القانون الضريبي تصريحات الممولين لرقابة الإدارة الجائية للتأكد من صحتها¹.

2- الإقرار المقدم من الغير: بموجب هذه الطريقة يلتزم شخص آخر غير المكلف بالضريبة بتقديم التصريح إلى إدارة الضرائب، ويشترط أن تكون علاقة قانونية تربط بين المكلف بالضريبة وشخص الغير وتطبيق هذه الطريقة تعد أكثر ملائمة لتحديد المادة الخاضعة للضريبة خاصة أن الغير ليس له مصلحة في إخفاء مقدار الدخل أو التهرب من الضريبة².

ثانياً: التقدير غير المباشر

وفقاً لهذا الأسلوب تقوم الإدارة الضريبية نفسها بتقدير قيمة الوعاء الضريبي، ومن أجل ذلك تستخدم طريقتين:

1- طريقة التقدير على أساس المظاهر الخارجية للمكلف:

حسب هذه الطريقة يتم تقدير قيمة وعاء الضريبة على أساس عدد من المظاهر الخارجية التي تعبر عن درجة يسر المكلف، فيمكن مثلاً الإستناد على بعض المظاهر الخارجية للمكلف كقيمة الأيجار الذي يدفعه على السكن أو محل نشاطه أو عدد العمال أو عدد السيارات التي يمتلكها... إلخ³.

2- طريقة التقدير الجزافي: بموجب هذه الطريقة يتم تقدير دخل بعض الفئات من المكلفين بتقدير جزافي وبقيمة ثابتة ومقطوعة وبغض النظر عن الدخل الفعلي للمكلف، وبالتالي قد

¹ بن يخلف مسعودة، أثر الضرائب على المؤسسة الاقتصادية، مذكرة لنيل شهادة الماجستير، كلية العلوم الاقتصادية وعلوم التسيير، جامعة الجزائر، 2007، ص5.

² محمد عباس محرز، اقتصاديات الجباية والضرائب، دار الهومة للنشر، الجزائر، 2008، الطبعة الرابعة، صص148-149.

³ حميد بوزيدة، مرجع سابق، ص31.

يلحق ظلم بالمكلف أو بخزينة الدولة حسب كون التقدير أقل أو أكثر من الدخل الفعلي. للمكلف، حسب هذه الطريقة يتم تقدير وعاء الضريبة بطريقة جزافية بالاستناد إلى بعض القرائن والأدلة التي لها وثيقة بالمادة الخاضعة للضريبة.¹

ثالثاً: أساليب تحديد المبلغ الضريبي:²

بعد تحديد قيمة المادة الخاضعة للضريبة نصل إلى حساب قيمة الضريبة المستحقة على الممول الذي يتم عن طريق تطبيق الأسعار الواردة في القانون على قيمة الوعاء الضريبي ويتم ذلك بأسلوبين:

1- أسلوب الضريبة التوزيعية

يقصد بالضريبة التوزيعية تلك التي تحدد فيها الدولة إجمالي المبلغ الواجب تحصيله من كافة الممولين ثم يوزع المبلغ على مختلف الأقسام والوحدات الإدارية للدولة، فيحدد نصيب كل قسم أو مركز على المكلفين بها تبعاً لما يملكه كل منهم من المادة الخاضعة للضريبة.

2- أسلوب الضريبة القياسية (التحديدية)

ويقصد بالضريبة القياسية تلك التي تفرض في شكل نسبة معينة من قيمة المادة الخاضعة للضريبة أو شكل مبلغ معين عن كل وحدة من وحدات تلك المادة دون تحديد إجمالي لحصيلتها أي أن هذا النوع من الضرائب يخضع لمعدل معين قانونياً وهو المعمول به حالياً وله نوعان:

- الضرائب النسبية: وهي تلك الضرائب التي تفرض بنسبة محددة وثابتة مهما تغيرت قيمة الوعاء الضريبي.
- الضرائب التصاعدية: وهي تلك الضرائب التي تفرض بنسبة متزايدة بتزايد الوعاء الضريبي.

¹ بن يخلف مسعودة، مرجع سابق، ص9.

² ناصر داداي عدون، إقتصاد وتسيير مؤسسة، دار المحمدية العامة، الطبعة الثانية، الجزائر، 2006، ص12.

المطلب الثاني: مفهوم التحصيل الضريبي وقواعده

أولاً: تعريف التحصيل الضريبي

تعددت تعاريف التحصيل الضريبي نذكر منها ما يلي:

التعريف الأول: "التحصيل الضريبي هو مجموعة العمليات والإجراءات التي تؤدي إلى

نقل دين الضريبة من ذمة المكلف بالضريبة إلى الخزينة العمومية وفقاً للقواعد القانونية

والضريبية المطبقة في هذا الإطار".¹

التعريف الثاني: "التحصيل الضريبي هو أنه مجموع العمليات التي تقوم بها الإدارة

المالية في سبيل وضع القوانين والانظمة الضريبية موضع التنفيذ وبالتالي إيصال حاصلات

إلى خزينة الدولة".²

التعريف الثالث: "التحصيل الضريبي هو مجموع العمليات التي تستهدف نقل قيمتها

من ذمة المكلف إلى الخزينة العمومية، من أجل استيفاء حقها، ويرتبط تحصيل الضريبة

بالواقعة المنشئة لها والسلطة المختصة بتحصيلها وطرق التحصيل ومواعيده وضماناته وقيم

الدفع نقداً أو عن طريق البنك أو حوالة بريدية".³

ثانياً: قواعد التحصيل الضريبي

لقد حدد المشرع الجبائي قواعد متعددة لتحصيل الضريبة، وتتمثل هذه القواعد فيما

يلي

1- الواقعة المنشئة للضريبة:

يلزم لتحصيل الضريبة تحقق الواقعة المنشئة لها ويحدد القانون الشروط التي بتوفرها

تتحقق الواقعة المنشئة للضريبة أي نشوء الدين في ذمة المكلف، فالحصول على الربح

التجاري أو الصناعي أو توزيع أرباح الأسهم وفوائد السندات أو الحصول على الراتب تشكل

الوقائع الأساسية المنشئة للضريبة، أما الإجراءات التي تتخذها الإدارة الضريبية فيقتصر

¹ أحمد يونس البطريق، النظم الضريبية، دار الجامعة اللبنانية، لبنان، 1998، ص 80.

² علي زغدود، المالية العامة، ديوان المطبوعات الجامعية، الجزائر، 2006، ص 230.

³ ساعد نبيلة، الرقابة الجبائية ودورها في التحصيل الضريبي، مذكرة ماستر، كلية العلوم الاقتصادية والتجارية وعلوم

التسيير، جامعة البويرة، 2015، ص 30،

دورها على تحديد المبلغ الواجب دفعه من طرف المكلف، وعليه يجب هنا التفرقة بين تحقق الواقعة المنشئة للضريبة اللازمة لتحويلها وبين تحديد مقدار الضريبة الذي هو إجراء لا ينشئ أي حق بالضريبة ولتحديد الواقعة المنشئة للضريبة أهمية كبيرة من حيث المحاسبة على السهر الذي كان ساريا وقت تحقق الواقعة المنشئة فإن جرى تغيير في سعر الضريبة مثلا فلا يسري السعر الجديد مبدئيا، إذ كانت الواقعة المنشئة قد توفرت قبل تغير السعر وذلك ما لم يتضمن القانون نصوص تغير ذلك.¹

2- طريقة تحصيل الضريبة:

القاعدة العامة أن الضريبة تجنى من المكلف مباشرة ولكن قد يرى المشرع أن يأخذ بطريقة الحجز من المنبع حتى يضمن سهولة تحويلها ويتفادى وسائل التهرب منها، فتجنى الضريبة عن طريق خصمها من الراتب أو الأجر لدى صاحب العمل قبل صرفه للمكلف المفروض عليه الضريبة، أو تحصل ضريبة المباني من المستأجرين وذلك بخصمها من الايجارات المستحقة عليهم للملاك، وهكذا ومن المقرر قانونا أن الملتزم بأداء الضريبة عليه أن يقوم بتوريدها إلى الجهة الحكومية المختصة بتحصيل الضريبة دون أن تلتزم الحكومة بمطالبتها بأدائها.²

3- مواعيد التحصيل:

فيما يتعلق بموعد التحصيل فإن القانون يحدد موعد التحصيل كل ضريبة، مراعى في ذلك مصلحة الخزينة العمومية من جهة، ومصلحة المكلفين من جهة أخرى من حيث الملائمة وإمكانية تقسيط مبلغ الضريبة، بالنسبة للضرائب المباشرة يحدد المشرع لها فترة معينة من السنة تحصل فيها، كما هو الحال بالنسبة للضرائب على المرتبات والأجور فهي تحصل بصفة شهرية، والضريبة على أرباح الشركات تدفع سنويا مرة واحدة، أما بالنسبة للضرائب غير مباشرة فإن حصيلتها توزع على مدار العام، وليس لها وقت محدد.³

4- ضمانات تحصيل الضريبة:⁴

¹ معيش سميحة، "آليات تفعيل التحصيل الضريبي لتحسين الإيرادات الضريبية"، دراسة حالة قباضة الضرائب 'وعواع المداني' بالمسيلة (2012_2016) مذكرة لنيل شهادة ماستر في العلوم الاقتصادية، تخصص مالية وجباية، جامعة بوضياف، المسيلة، سنة (2016، 2017)، ص14.

² معيش سميحة، نفس المرجع السابق، ص15.

³ معيش سميحة، نفس مرجع سابق، ص 15.

⁴ محرز محمد عباس، مرجع سبق ذكره، ص160.

حتى تضمن الدولة الحصول على مستحقاتها من الضرائب، فقد منحت للخبزينة العمومية العديد من الضمانات، وأهم هذه الضمانات:

-النص على حق الامتياز لدين الضريبة على معظم الديون الأخرى، حيث يستوفى دين الضريبة قبل غيرها من الديون الأخرى، ويكون للخبزينة العمومية حق المتابعة الحصول على المبالغ المستحقة ضمانا للتحصيل.

-تقرير حق الإصدار بالحجز الإداري على الأموال ضد المكلفين الذين يتأخرون على سداد دين الضريبة. ويعتبر الحجز جزا تحفظيا ولا يجوز التصرف في هذه الأموال إلا إذا رفع الحجز بحكم من المحكمة أو بقرار من المدير العام للضرائب.

-يجوز للنياحة العامة أن تطلع الموظفين المختصين على مستوى المصالح الضريبية على ملفات أي دعوى مدنية أو جنائية تساعد في تحديد مبلغ الدين.

المطلب الثالث: طرق التحصيل الضريبي

تعتمد الإدارة الجبائية لتحصيل ديونها من قبل المكلفين لصالح خبزينة الدولة حيث هناك عدة طرق وهي:

1-التحصيل الودي (الطريقة العادية)

أ-التسديد المباشر:

القاعدة العامة أن يلتزم المكلف بالضريبة بدفعها إلى الإدارة الضريبية من تلقاء نفسه دون مطالبة الإدارة له بأدائها في محل إقامته، وهذه الطريقة الأكثر شيوعا، قد يتم دفع الضريبة بمعرفة شخص آخر غير مكلف بالضريبة، ويعد ذلك استثناء من القاعدة العامة، وتسري هذه الطريقة بصورة عامة في الضرائب المباشرة، ومضمونها أن يكلف المشرع شخصا آخر (المكلف القانوني أو الوسيط الضريبي) غير المكلف الفعلي بدفع مبلغ الضريبة إلى الخبزينة العمومية، على أن يقوم بتحصيلها من المكلف بالضريبة الفعلي.¹

ب-الأقساط المقدمة:

¹ محرزى محمد عباس، مرجع سابق، ص 259.

في سبيل تخفيف العبء الضريبي على المكلف بالضريبة تلجأ الإدارة الضريبية إلى وضع تقنية الأقساط حيث تتيح أمام المكلف دفع قيمة الضريبة التي سوف تستحق في شكل أقساط قد تكون شهرية، ثلاثية أو سداسية، حيث بموجبها المكلف بدفع هذه الأقساط في الآجال المحددة من طرف الإدارة الضريبية وفي نهاية السنة تجرى عملية المقاصة بين قيمة الأقساط المدفوعة وقيمة الضريبة المستحقة من خلال قسط التسوية.¹

ج-الحجز من المنبع:

كما تلجأ الإدارة الضريبية بصدد تحصيل الضريبة إلى طريقة الحجز من المنبع، التي تتميز عن غيرها من ناحية لجوء الإدارة إلى تطبيقها في اللحظة التي يحصل فيها الممول على الدخل، الأمر الذي يؤدي إلى تزويد الدولة تباعاً بحصيلة الضريبة المستمرة.²

2-التحصيل الجبري (الطريقة غير العادية):

عند استحالة إستيفاء الإدارة الضريبية لدين الضريبة من مال المكلف تلجأ إلى الطريقة الثانية و هي طريقة التحصيل الجبري، و في هذه الحالة فإن إدارة الضرائب تقوم بتحصيل دين الضريبة بقوة القانون وفي بعض الأحيان الاستعانة بالقوة العمومية و ليس بإرادة المكلفين، هذه الطريقة لها العديد من الآليات و الأنماط و تختلف من دولة إلى أخرى فقد تكون عن طريق الحجز على أموال المدين بالضريبة و يتم بيعها في المزاد العلني من أجل إستيفاء دين الضريبة و كل الحقوق العامة، وقد تصل إلى حد الإكراه الحبس لمدة معينة إذا كانت هناك طرق تدليسية و مخالفات خطيرة للقانون كما قد تتخذ شكل حرمان المكلف بالضريبة من استخراج بعض الوثائق الإدارية و ممارسة بعض الأنشطة التجارية، كما تشير إلى أن قيمة الضريبة المستحقة تعد دينا إمتيازيا يجب استيفاء من أموال المدين عند إنتقال الملكية منه إلى أشخاص آخرين(حالة التركة مثلا).³

¹حميد بوزيدة، مرجع سابق، ص31.

² أحمد يونس، البطريق، النظم الضريبية، دار الجامعة اللبنانية، لبنان 1998، ص81.

³ تاوفلة ليندة، مجاني حياة، نفس المرجع السابق، ص10.

المبحث الثالث: المسار الأخير للإصلاحات الضريبية في الجزائر

يتناول هذا المبحث أهم الضرائب والرسوم المنبثقة عن عملية الإصلاح الضريبي والمتمثلة في الضريبة على الدخل الإجمالي، والضريبة على الأرباح الشركات، والرسوم على أرقام الأعمال، غير أن هذه الإصلاحات لم تتوقف بل شهدت تعديلات سنويا في قوانين المالية والتي ظهرت في مجال الضريبة الجزافية الوحيدة والمادة 51 لسنة 2015.

المطلب الأول: الإصلاح في مجال الضرائب على المداخيل والأرباح

أولا: الضريبة على الدخل الإجمالي (IRG)

1-تعريفها وخصائصها

تعريف:

هي ضريبة تعرف وفق المادة الأولى من قانون الضرائب المباشرة والرسوم المماثلة كمايلي:

" تؤسس ضريبة سنوية وحيدة على دخل الأشخاص الطبيعيين تسمى "الضريبة على الدخل الإجمالي" وتفرض هذه الضريبة على الدخل الصافي الإجمالي للمكلف بالضريبة، وفقا لأحكام المواد من 85 إلى 98".¹

الخصائص: تتميز هذه الضريبة بالخصائص التالية:

- تطبق هذه الضريبة على دخل الأشخاص الطبيعيين.
- تعتبر ضريبة سنوية أي أنها تقتطع سنويا من المداخيل أو الأرباح التي يحققها المكلفون بالضريبة خلال سنة معينة.
- تعد ضريبة وحيدة بمعنى أنها تضم كل أصناف الدخل
- أنها ضريبة إجمالية أي شاملة تمس كل المداخيل الصافية الناتجة عن إجمالي وهذا بعد خصم الأعباء المحددة قانونا.

¹وزارة المالية ، المديرية العامة للضرائب، قوانين جبايئه لسنة 2018 ، ص10.

- تعتبر ضريبة تصاعدية حيث أن هذه الضريبة تحسب وفقا لجدول تصاعدي حسب المادة 104 من هذا القانون باستثناء المداخل الخاضعة لاقتطاع من المصدر.
- ضريبة تصريحية أن المكلف بالضريبة ملزم بتقديم التصريح بالمداخل.

2- مجال التطبيق

1- الأشخاص الخاضعين للضريبة على الدخل الإجمالي:

تطبق الضريبة على الدخل الإجمالي على ما يلي: ¹

- الأشخاص الطبيعيون؛
- أعضاء شركات الأشخاص؛
- الشركاء في الشركات المدنية المهنية؛
- أعضاء شركات المساهمة الذين لديهم مسؤولية تضامنية وغير محددة فيها؛
- أعضاء الشركات المدنية الخاضعة لنفس النظام الذي تخضع له الشركات ذات الاسم الجماعي؛

ب- المداخل الخاضعة للضريبة على الدخل الإجمالي:

- يتكون الدخل الصافي من مجموع المداخل الصافية للأصناف التالية:
- أرباح مهنية؛
- عائدات المستثمرات الفلاحية؛
- الإيرادات المحققة من إيجار الملكيات المبنية وغير المبنية؛
- عائدات رؤوس الأموال المنقولة؛
- المرتبات والأجور والمعاشات والريوع العمرية؛
- فوائض القيم المترتبة عن التنازل بمقابل عن العقارات المبنية أو غير المبنية والحقوق المتعلقة والمشار إليها في المادة (IRG/PV) 77 ².

¹ المديرية العامة للضرائب، النظام الضريبي الجزائري، منشورات الساحل، الجزائر 2010، ص 04.

² المادة 02، نفس الرجوع السابق، ص 10.

ثانيا: الضريبة على أرباح الشركات (IBS)

1-المفهوم والخصائص

المفهوم:

عرفت الضريبة على أرباح الشركات في الجزائر بموجب القانون 90/36 المؤرخ في 1990/12/31 المتضمن قانون المالية لسنة 1991 حيث نصت المادة 135 من قانون الضرائب المباشرة والرسوم المماثلة ما يلي " تؤسس ضريبة سنوية على مجمل الأرباح أو المداخل التي تحققها الشركات وغيرها من الأشخاص المعنويين المشار إليهم في المادة 136، وتسمى هذه الضريبة بالضريبة على أرباح الشركات " ¹.

الخصائص:

نستنتج من خلال المفهوم السابق الخصائص التالية:²

- ضريبة سنوية لأن حسب مبدأ الدورات، وعائها يتضمن ربح سنة واحدة.
- ضريبة وحيدة لأن الأشخاص المعنويين ملزمين بدفع ضريبة واحدة على أرباحهم.
- ضريبة عامة لأنها شاملة لمختلف الأرباح دون التمييز لطبيعتها.
- ضريبة نسبية لأنها تعتمد على معدل واحد يفرض على الربح الضريبي.
- ضريبة تصريحية لكون المكلفين ملزمين بالتصريح على الربح السنوي.

2-مجال التطبيق

يأخذ مجال التطبيق الصيغة الإجبارية والاختيارية كذلك ويتضح ذلك فيما يلي:³

أ-شركات الخاضعة للضريبة على أرباح الشركات:

أ-الشركات الخاضعة إجبارا:

هي شركات رؤوس الأموال كما هي محددة من طرف القانون التجاري الجزائري والتي

يمكن حصرها فيما يلي:

¹المادة 135 قانون الضرائب المباشرة والرسوم المماثلة، المديرية العامة للضرائب، وزارة المالية، 2018ص32.

² ولهي بوعلام ، نفس المرجع السابق،ص54.

³ وكواك عبد السلام،نفس المرجع السابق،ص55.

- الشركات ذات الأسهم SPA

- الشركات ذات الأسهم المحدودة؛ SARL

- شركات العمومية الاقتصادية EPA

- المؤسسات والوحدات ذات الاستغلال الصناعي

- الشركات المدنية والمؤسسة على شكل أسهم.

ب-الشركات الخاضعة اختياريًا:

ويمكن حصر الشركات الخاضعة للضريبة اختياريًا فيما يلي:

- شركات الأشخاص كما هي معرفة من طرف القانون التجاري الجزائري: وتضم شركات

التضامن وشركات التوصية البسيطة.

- شركات جمعيات المساهمة: شركات المحاصة.

- شركات المدنية التي لم تتكون على شكل شركات أسهم.

المطلب الثاني: الإصلاح في مجال الرسوم على أرقام الأعمال

أولاً: الرسم على القيمة المضافة (TVA)

1-المفهوم والخصائص:

المفهوم:

"يعتبر الرسم على القيمة المضافة ضريبة عامة للإستهلاك تخص العمليات ذات الطابع

الصناعي والتجاري والحرفي أو الحر".¹

الخصائص:

يتميز الرسم على القيمة المضافة بالخصائص التالية:²

- **ضريبة عامة:** بمعنى أن الأصل فيها هو الخضوع والاستثناء، وهو الإعفاء فهي عامة

تخضع لها كافة السلع والخدمات المحلية والمستوردة.

¹ Guide Pratique de la TVA, Direction Générale des Impôts, Edition 2011, p9.

² ولهي بوعلام، نفس المرجع السابق، ص90.

- هي ضريبة حقيقية: نظرا لأنها تمس إستعمال الدخل، أي عملية الإنفاق، أو الإستهلاك النهائي للسلع والخدمات.

- ضريبة غير مباشرة: لأنها لا تدفع مباشرة إلى الخزينة عن طريق المستهلك النهائي الذي يعتبر المكلف الحقيقي، وإنما عن طريق المؤسسة التي تضمن الإنتاج وتوزيع السلع والتي تعد هي المكلف القانوني.

- ضريبة متعلقة بالقيمة: أي أنها تحسب على أساس قيمة المنتج بغض النظر عن طبيعة المنتج ونوعيته وكميته.

- ضريبة مؤسسة عن طريق ميكانيزم الدفع بالأقساط: في كل طور من أطوار التوزيع لا يكون العبء الضريبي الإجمالي مساويا للرسم المحتسب على سعر البيع للمستهلك.

- ضريبة تركز على ميكانيزم الخصم: وفي هذا الإطار يجب على المكلف في مختلف أطوار الدورة الإقتصادية أن يقوم بحساب الرسم المستحق على المبيعات، أو الخدمات المقدمة، ثم يخصم منه الرسم الذي مس العناصر المكونة لسعر التكلفة، على أن يدفع للخزينة الفرق بين الرسم المحصل والرسم القابل للخصم.

- ضريبة حيادية: أي أن الرسم على القيمة المضافة، ضريبة حيادية لا يؤثر على نتيجة المكلفين القانونيين كون أن المستهلك النهائي هو الذي يتحملها فعليا، وبالتالي فهي تعتبر دورية سريعة التحصيل ولذلك فهي تعد موردا متجددا باستمرار تساعد في الإنفاق الحكومي.

- ضريبة ذات رقابة ذاتية: هذه الرقابة تتم عن طريق أعمال مبدأ الخصم من خلال دورة الفواتير الضريبية والذي يتم عن طريق أحكام الرقابة على عمليات الضريبة في دورتها المختلفة من الإنتاج والتوزيع، فكل مرحلة تراقب الأخرى وهذا يقلل من فرص التهرب الضريبي الكلي من الضريبة.

- ضريبة تصريحية: كل مكلف خاضع للرسم على القيمة المضافة ملزم بأن يقدم كل شهر تصريحا للمصالح الجبائية موضحا فيه كل مبيعاته، ومشترياته، وصفقاته.

* المعدلات:

-يحصل الرسم على القيمة المضافة بمعدل العادي 19%¹.

-يحدد المعدل المنخفض للرسم على القيمة المضافة بـ9%².

2-مجال التطبيق

يتم تطبيق الرسم على القيمة المضافة على النحو التالي:

أ-العمليات الخاضعة للرسم وجوبا: وهي تضم العمليات التالية:³

-العمليات المتعلقة بنشاط بنشاط صناعي، أو تجاري، أو حرفي المنجزة من طرف الخاضعين للرسم.

-العمليات التي تنجزها البنوك وشركات التأمين.

-العمليات المحققة عند ممارسة نشاط حر.

-المبيعات حسب شروط البيع بالجملة.

-العمليات المتعلقة بالأشغال العقارية.

-عمليات البيع التي تقوم بها المساحات الكبرى، والنشاطات التجارية المتعددة وكذا تجارة

التجزئة، باستثناء العمليات التي يقوم بها المكفون بالضريبة للنظام الجزافي، ويقصد بالتجارة

المتعددة عملية شراء وإعادة البيع المحققة وفق شروط البيع بالتجزئة التي تتوفر فيها الشروط

الآتية:

-يجب أن تتعرض المواد المعروضة للبيع بأربعة أصناف على الأقل، وهذا مهما كان عدد

المواد المعروضة للبيع.

-يجب أن يكون المحل مهياً بطريقة تسمح بالخدمة الذاتية، وأداء الخدمات، والبحث عن

جميع العمليات من غير المبيعات والأشغال العقارية.

- الحفلات الفنية والألعاب والتسلية بمختلف أنواعها التي ينظمها أي من الأشخاص.

¹المادة 21، قانون الضرائب المباشرة والرسوم المماثلة، المديرية العامة للضرائب، وزارة المالية، 2018، ص12.

²المادة 23، نفس المرجع، ص13.

³ وزارة المالية، المديرية العامة للضرائب، الجزائر، قوانين جبائية 2011، ص169.

-عمليات الإيجار

ب-العمليات الخاضعة للرسم اختياريا: وتضم العمليات التالية:

-العمليات الموجهة للتصدير.

-العمليات المحققة لفائدة المكلفين الآتي ذكرهم:

-الشركات البترولية.

-المكلفين بالرسم الآخرين.

ثانيا: الرسم على النشاط المهني (TAP)

1-تأسيس الرسم على النشاط المهني: يؤسس الرسم على المبلغ الإجمالي للمداخل

المهنية الإجمالية، أو رقم الأعمال بدون الرسم على القيمة المضافة عندما يتعلق الأمر

بالخاضعين لهذا الرسم المحقق خلال السنة¹

يحدد معدل الرسم على النشاط المهني ب 2%.

2-مجال تطبيق الرسم على النشاط المهني: يفرض الرسم على النشاط المهني على

الأشخاص الطبيعيين أو المعنويين الذين يمارسون نشاط صناعي أو تجاري أو غير تجاري،

وهو يحسب على أساس رقم الأعمال الذي حققه هؤلاء الأشخاص بغض النظر عن نتيجتهم

المحققة.

يستحق الرسم بصدد الإيرادات الإجمالية التي يحققها المكلفون الذين لديهم في الجزائر

محلا مهنيا دائما ويمارسون نشاط تخضع أرباحه للضريبة على الدخل الإجمالي، في صنف

الأرباح غير التجارية، رقم الأعمال الذي يحققه في الجزائر المكلفون بالضريبة الذين

يمارسون نشاطا تخضع أرباحه للضريبة على الدخل الإجمالي في صنف الأرباح الصناعية

والتجارية، أو الضريبة على أرباح الشركات، ويقصد برقم الأعمال مبلغ الإيرادات المحققة

على جميع عمليات البيع أو الخدمات، غير أنه تستثنى العمليات التي تنجزها وحدات من

¹ المادة 219، نفس المرجع السابق، ص56.

نفس المؤسسة فيما بينها، من مجال تطبيق الرسم على النشاط المهني .بالنسبة لوحدات مؤسسات الأشغال العمومية والبناء يتكون رقم الأعمال من مبلغ مقبوضات السنة المالية.¹ يخفض معدل الرسم 1% بدون استعادة من التخفيضات بالنسبة لأنشطة الإنتاج فيما يخص نشاطات الأخرى (البناء والأشغال العمومية) والذي تحدد نسبة الرسم ب 2% مع تخفيض نسبته 25% غير أن معدل الرسم على النشاط المهني يرفع إلى 3% فيما يخص رقم الأعمال الناتج عن نشاط نقل المحروقات بواسطة أنابيب.

يتم توزيع الرسم على النشاط المهني كما يلي:

- 66% حصة البلدية.

- 29% حصة الولاية.

- 5% حصة صندوق الضمان والتضامن للجماعات المحلية.²

المطلب الثالث: الإصلاح في مجال الضريبة الجزافية الوحيدة والمادة 51 من قانون المالية

لسنة 2015

أولا: الضريبة الجزافية الوحيدة

1-تعريف الضريبة الجزافية الوحيدة ومجال التطبيق

تعريف

"تؤسس ضريبة جزافية وحيدة تحل محل النظام الجزافي للضريبة على الدخل، وتعوض الضريبة على الدخل الإجمالي والرسم على القيمة المضافة والرسم على النشاط المهني المعمول بهم إلى غاية 2006/12/31".³

أي أن الضريبة الجزافية الوحيدة تشتمل ما يلي:

$$TFU=IRU+TAP+TVA$$

¹ المادة 217 من قانون الضرائب المباشرة والرسوم المماثلة، سنة 2013، وزارة المالية ، المديرية العامة للضرائب.

² المادة 222، نفس المرجع السابق، ص ص 57-58.

³ المادة رقم 02 من قانون رقم 24--06 المؤرخ في: 26-12-2006 المتضمن قانون المالية لسنة 2007.

2- مجال تطبيق الضريبة الجزافية الوحيدة :

الأشخاص المعنية:

يخضع لنظام الضريبة الجزافية الوحيدة:¹

• الأشخاص الطبيعية الذين لا يتجاوز رقم أعمالهم السنوي ثلاثين مليون دينار جزائري (30 000 000 دج).

• الأشخاص المعنوية الخاضعين للقانون الجزائري، والذين لا يتجاوز رقم أعمالهم السنوي ثلاثين مليون دينار جزائري (30 000 000 دج).

• المتعاملين الاستثماريين الممارسين لنشاطات أو حاملي لمشاريع مستفيدة من إعانة الصندوق الوطني لدعم تشغيل الشباب، الصندوق الوطني لدعم القروض المصغرة أو الصندوق الوطني للتأمين عن البطالة (ANJES.ANJEM.CNAC)، الذين لا يتجاوز رقم أعمالهم السنوي (30 000 000 دج).

• المكلفين بالضريبة المستغلين في آن واحد، في نفس المنطقة أو في مناطق مختلفة: عدة مؤسسات، محلات، متاجر، ورشات غير مكان ممارسة النشاط. المكلفين بالضريبة المستغلين في آن واحد، في نفس المنطقة أو في مناطق مختلفة: عدة مؤسسات، محلات، متاجر، ورشات غير مكان ممارسة النشاط.

- معدلات الضريبة الجزافية الوحيدة:

يحدد معدل الضريبة الجزافية الوحيدة كما يلي:

- 5% من رقم الأعمال السنوي الإجمالي بالنسبة لأنشطة عمليات الإنتاج وبيع السلع.

- 12% بالنسبة للأنشطة الأخرى (تأدية أو تقديم الخدمات التابعة لفئة الأرباح الصناعية

التجارية).

- الحد الأدنى الجزافي:

¹المادة 282 مكرر 1 من قانون الضرائب المباشرة والرسوم المماثلة لسنة 2017، وزارة المالية، المديرية العامة للضرائب.

وفقاً لأحكام المادة 365 مكرر من قانون الضرائب المباشرة والرسوم المماثلة لسنة 2017 قدر مبلغ الضريبة الجزافية بـ 10.000 دج كحد أدنى و 5.000 دج للمكلفين المستفيدين من أجهزة دعم تشغيل الشباب أو أنظمة الشغل التسديد حيث تكون مدة الاستفادة الممنوحة بثلاث (03) سنوات الذين يقومون بتأدية أنشطتهم داخل إقليم الولاية منذ بداية النشاط وخمس (05) سنوات للذين يقومون بتأدية أنشطتهم خارج إقليم الولاية.

ثانياً: المادة 51 من قانون المالية لسنة 2015

حسب ما جاء في هذه المادة على أنه إذا تم دفع جميع كل ما هو خاضع للضريبة من ضرائب ورسوم للمكلف وتسوية ما عليه من ديون يعفى من دفع غرامة التأخير بشرط بتحصيل كل المبالغ الأصلية.

خلاصة الفصل:

لقد تضمن هذا الفصل الإطار المفاهيمي للضريبة والنظام الضريبي حيث تعتبر الضريبة أنها فريضة نقدية تتحصل عليها الدولة من الأشخاص الطبيعيين أو المعنويين بغرض تغطية أعبائها العامة، ولكي تتمكن الضريبة من تحقيق أهدافها المالية والاجتماعية والاقتصادية، لا بد أن تتوقف على فعالية مجموعة من المبادئ والتعرف على النظام الضريبي وفعاليتها، كما تم التطرق على أن التحصيل الضريبي في الإدارة الجبائية يعتمد على أساليب وطرق تحصيل مختلفة متخذة عدة إجراءات بهدف تحسين وانجاح عملية التحصيل الضريبي. كما أن تشكل الضريبة على الدخل الإجمالي والضريبة على أرباح الشركات والرسم على القيمة المضافة من أهم الضرائب والرسوم الناتجة من عملية الإصلاح وأكثر تكيفا مع واقع الإدارة الجبائية والتي تعتبر خطوة هامة في مسار الإصلاحات الضريبية.

الفصل الثاني

دراسة حالة قباضة الضرائب وعواع المداني بمديرية
الضرائب لولاية المسيلة للفترة (2016-2019)

تمهيد:

من أجل فهم الدور الذي يلعبه التحصيل الضريبي وتفعيله على أرض الواقع، قمنا في هذا الفصل التطبيقي بتسليط الضوء على أهم عمليات التحصيل في القباضة والمهام المخولة لها. ولكي تتمكن الإدارة الضريبية من تحصيل حقها الضريبي يتوجب عليها إتباع الإجراءات والآليات التي تمكن المكلف من دفع ما عليه من ديون ومستحقات وإبراء ذمته، كما سنحاول في هذا الفصل التطرق إلى إحصائيات الخاصة بهذه الفترة وذلك بدراسة وتحليل تطور نتائج التحصيل الضريبي لأهم مؤشراتها لمختلف الضرائب والرسوم لذا تم تقسيم هذا الفصل إلى المباحث التالية:

المبحث الأول: عرض عام للمديرية الولائية الضرائب وقباضة الضرائب وعواع المدني بالمسيلة.

المبحث الثاني: أدوات تحصيل الضريبة والعقوبات المتخذة من طرف الإدارة الجبائية.

المبحث الثالث: دراسة وتحليل نتائج التحصيل الضريبي لقباضة الضرائب وعواع المدني بمديرية الضرائب لولاية المسيلة للفترة (2016-2019).

المبحث الأول: عرض عام للمديرية الولائية الضرائب وقباضة الضرائب وعوac المدني

يعد التحصيل الضريبي من الوظائف الهامة لدى القابضات بإعتباره الحلقة الأخيرة التي يتم فيها جمع الحصيلة الضريبية التي تنقل بدورها إلى خزينة الدولة لزيادة إيراداتها، لذا سنتناول في هذا المبحث إلى تقديم المديرية الولائية للضرائب بصفة عامة وقباضة الضرائب وعوac المدني بصفة خاصة الذي تم إختيار الدراسة الميدانية بها.

المطلب الأول: تقديم مديرية الضرائب لولاية المسيلة

أولاً: نبذة تاريخية عن مديرية الضرائب بالمسيلة

تعتبر المديرية الولائية للضرائب بالمسيلة إدارة عمومية على المستوى المحلي وهي من ضمن المديريات التابعة لوزارة المالية وقد مرت بعدة مراحل تأسيسية حيث كانت مسيرة من قبل المجلس التنفيذي للولاية وبعدها أصبحت عبارة عن إدارة عمومية وفي عام 1964 أصبحت عبارة مفتشية تابعة للمديرية المركزية بالجزائر العاصمة وبعد إجراء جملة من التعديلات سنة 1975 أصبحت تسمى مديرية المصالح المالية ثم أستبدل إسمها بمديرية التنسيق المالي وفي عام 1987 أصبح إسمها مفتشية المصالح الخارجية بوزارة الاقتصاد التي تتضمن أعمال هياكل محلية التابعة للإدارة المحلية.

وأنه بموجب المرسوم الرئاسي رقم 60/91 والمؤرخ بتاريخ 27 فيفري 1991 تم إنشاء المديرية الولائية للضرائب والمحددة لتنظيم المصالح الخارجية للإدارة الجبائية وكذا اختصاصاتها وهذا بعد إستقلالها عن مديرية التنسيق المالي بحيث كانت تضم هذه الأخيرة خمس (05) مديريات هي:

- المديرية الفرعية للضرائب التحصيل والوعاء.

- المديرية الفرعية لأملاك الدولة.

- المديرية الفرعية لمسح أراضي.

- المديرية الفرعية للخزينة.

- المديرية الفرعية للرقابة الجبائية.

وقد بدأت حينها بثلاث مديريات هي:

- المديرية الفرعية للوسائل.
 - المديرية الفرعية للعمليات الجبائية والتحصيل.
 - المديرية الفرعية للمنازعات والرقابة الجبائية
- وبموجب القرار رقم 484 المؤرخ في 12 جويلية 1998 والمحدد للنطاق الإقليمي والتنظيم واختصاص المديرية الجهوية والمديرية الولائية للضرائب بالمسيلة تضم خمس (05) مديريات فرعية.

- المديرية الفرعية للعمليات الجبائية.
- المديرية الفرعية للتحصيل.
- المديرية الفرعية للمنازعات.
- المديرية الفرعية للرقابة الجبائية.
- المديرية الفرعية للوسائل.

ثانيا: المهام التي تتم على مستوى المديرية

1- المديرية الفرعية للعمليات الجبائية، وتكلف لاسيما بما يلي:

- تنشيط المهام وإعداد الإحصائيات وتجميعها، كما تكلف بأشغال الإصدار.
- التكفل بطلبات اعتماد حصص شراء بالإعفاءات من الرسم على القيمة المضافة ومتابعة هذه الطلبات ومراقبتها.

- متابعة نظم الإعفاءات والامتيازات الجبائية الخاصة.

وتتكون هذه المديرية الفرعية من أربعة (04) مكاتب :

- مكتب الجداول .
- مكتب الإحصائيات .
- مكتب التنظيم والعلاقات العامة
- مكتب التنشيط والمساعدة .

2-المديرية الفرعية للتحصيل، وتتكفل بالمهام التالية:

- التكفل بالجدول وسندات الإيرادات ومراقبتها ومتابعتها وكذا بوضعية تحصيل الضرائب والرسوم وكل ناتج آخر أو أتاوى.
- متابعة العمليات المحاسبية والمراقبة الدورية لمصالح التحصيل وتنشيط قابضات الضرائب في مجال تنفيذ أعمالها للتطهير وتصفية الحسابات وكذا التحصيل الجبري للضريبة.
- التقييم الدوري لوضعية التحصيل وتحليل النقائص لاسيما فيما يخص التصفية مع اقتراح تدابير من شأنها إن تحسن الناتج الجبائي.
- مراقبة القابضات ومساعدتها قصد تطهير حسابات قابضات الضرائب بغية تصفية الحسابات وتطهيرها.

وتتكون هذه المديرية الفرعية من ثلاث (03) مكاتب:

1-مكتب مراقبة التحصيل، ويكلف بـ:

- دفع نشاطات التحصيل.
- المحافظة على مصالح الخزينة المرتبطة بالصفقات العقارية الموثقة وعند إرجاع فائض المدفوعات.
- إعداد عناصر الجباية الضرورية لوضع الميزانية وتبليغها للجماعات المحلية وكذا الهيئات المعنية.

2-مكتب متابعة عمليات القيد وأشغاله، ويكلف بضمان:

- متابعة أعمال التأشير والتوقيع على المدفوعات وعلى شهادات الإلغاء من الجداول وسندات الإيرادات المتكفل بها.
- المراقبة الدورية لوضعية الصندوق وحركة الحسابات المالية أو لقيم غير النشطة.
- التكفل الفعلي بالأوامر والتوصيات التي يقدمها المحققون في التسيير، بخصوص مهام المراقبة وتنفيذها.

3- مكتب التصفية، ويكلف بضمان:

- مراقبة التكلفة بالجدول العامة وبسندات التحصيل أو الإيرادات المتعلقة بمستحقات ومستخرجات الأحكام والقرارات القضائية في مجال الغرامات والعقوبات المالية أو الموارد غير الجبائية.

- إستلام المنتجات الإحصائية التي يعدها قابضو الضرائب والمصادقة عليها.

- مركزة حسابات تسيير الخزينة والمستندات الملحقة.

- التكلفة بجدول القبول في الإرجاع للمبالغ المتعذر تحصيلها وجدول تصفية منتجات الخزينة

وسجل الترحيل، ومراقبة كل ذلك.

3- المديرية الفرعية للمنازعات، وتكلف بضمان:

- معالجة الاحتياجات المقدمة برسم المرحلتين الإداريتين للطعن النزاعي أو المرحلة الإعفائية،

وتبليغ القرارات المتخذة والأمر بصرف الإلغاءات والتخفيضات الممنوحة.

- معالجة طلبات استرجاع الدفع المسبق للرسم على القيمة المضافة.

تشكيل ملفات إيداع التظلمات أو طعون الاستئناف والدفاع أمام الهيئات القضائية المختصة عن

مصالح الإدارة الجبائية.

وتتكون المديرية الفرعية من أربعة (04) مكاتب:

• مكتب الاحتجاجات.

• مكتب لجان الطعن.

• مكتب المنازعات القضائية.

• مكتب التبليغ والأمر بالصرف.

4- المديرية الفرعية للمراقبة الجبائية، وتكلف لاسيما:

- بإعداد البحث ومراجعة ومراقبة التقييمات ومتابعة إنجازها. وتتكون المديرية الفرعية من أربعة

(04) مكاتب :

• مكتب البحث عن المعلومة الجبائية.

• مكتب البطاقات والمقارنات.

● مكتب المراجعات الجبائية.

● مكتب مراقبة التقييمات.

5-المديرية الفرعية للوسائل، وتكلف لاسيما بما يلي:

- تسير المستخدمين والميزانية والوسائل المنقولة وغير المنقولة.

-السهر على تنفيذ البرامج المعلوماتية وتنسيقها وكذا السهر على إبقاء المنشآت التحتية

والتطبيقات المعلوماتية في حالة تشغيل.

وتتكون المديرية الفرعية من أربعة (04) مكاتب:

● مكتب عمليات الميزانية.

● مكتب الوسائل وتسير المطبوعات والأرشيف.

● مكتب الإعلام الآلي.

● مكتب المستخدمين والتكوين.

ثالثا: الهيكل التنظيمي للمديرية الولائية للضرائب

تتشكل المديرية الولائية للضرائب مجموعة من المديريات الفرعية وكل مديرية فرعية يحتوي على مجموعة من المصالح وهذا ما يوضحه الشكل الآتي:

الشكل رقم 02: يوضح الهيكل التنظيمي للمديرية الولائية للضرائب بالمسيلة

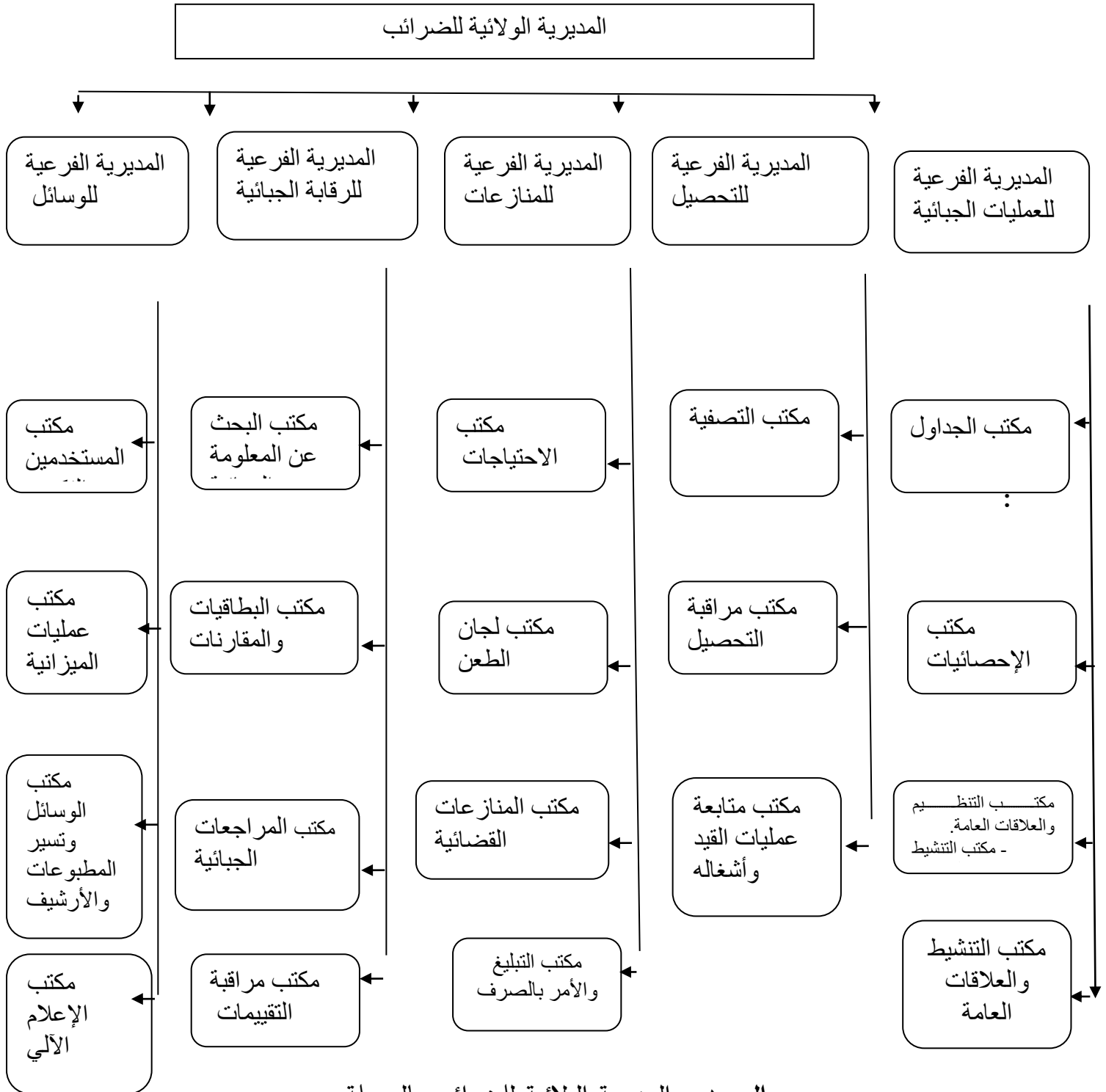

المصدر: المديرية الولائية للضرائب بالمسيلة.

رابعاً: الهيكل التنظيمي الخاص بالمديرية الفرعية للتحصيل

الشكل رقم 03: يمثل الهيكل التنظيمي الخاص للمديرية الفرعية للتحصيل (SDR)

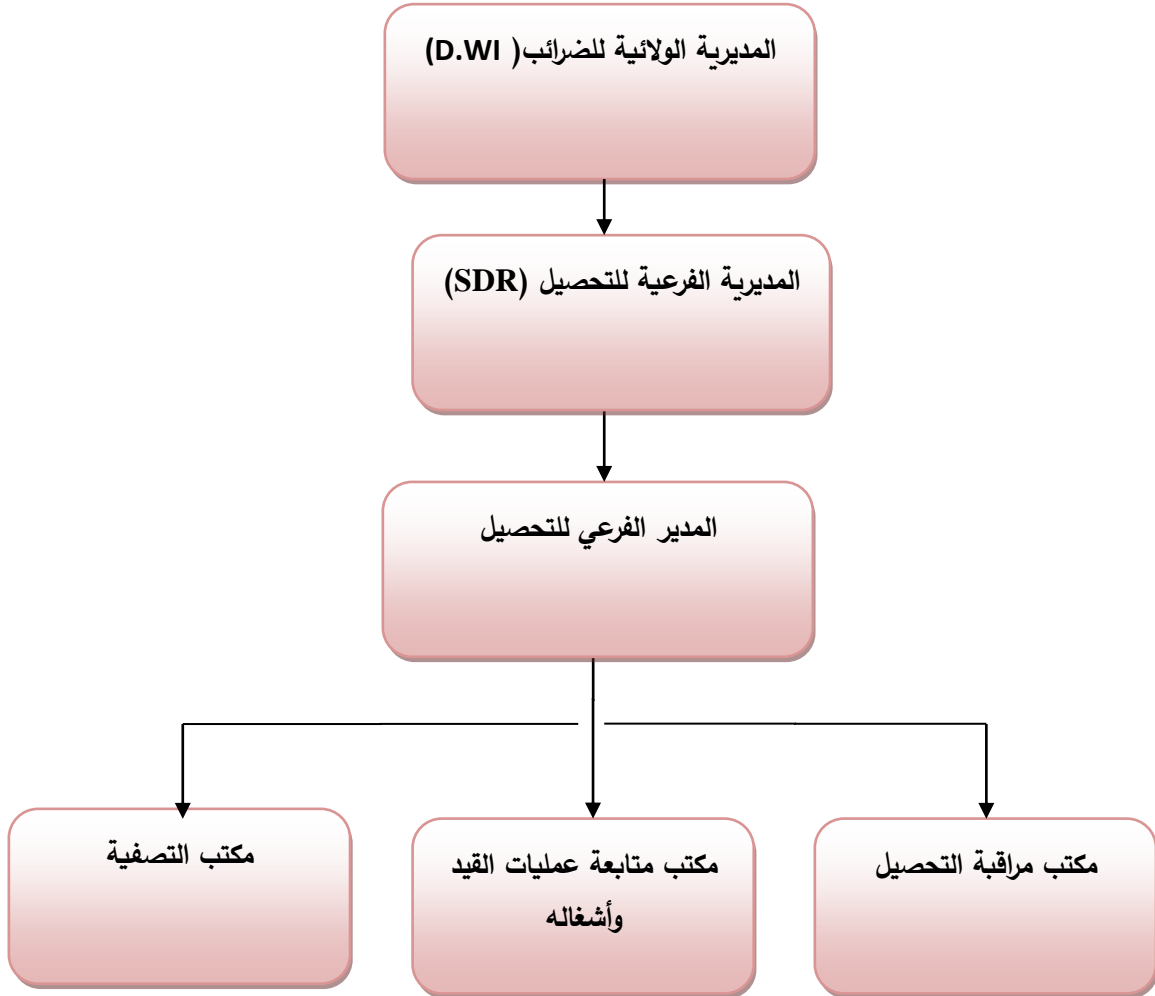

المصدر: من إعداد الطالبة.

المطلب الثاني: تقديم قباضة الضرائب وعواع المدني

أولاً: تعريف القباضة الضرائب وعواع المدني

تأسست قباضة وعواع المدني بالمسيلة نسبة إلى مخطط قسنطينة سنة 1958 أثناء وجود حكومة ديغول للإستعمار الفرنسي يقع مقرها عند المدخل الأمامي المقابل لحي الكوش العتيق تم إنجازها من طرف مهندس فرنسي الجنسية يدعى رولن (ROLAN)، وقد كان تاريخ تدشينها سنة 1963 هذا المقر يسمى أيضا بالخز ناجي وهي كلمة يرجع أصلها إلى العهد التركي عند وجود حكم الخلافة العثمانية وتعني أمين المال سابقا وتدفع عنده الجزية، فهي إدارة تسعى جاهدة إلى تسهيل وتوفيق العلاقة بين الإدارة الجبائية والمكلفين بالضريبة وذلك خدمة لمصالح الدولة والمجتمع هدفها التحصيل الضريبي وقد أستحدث لها مقر جديد يقع بkia لدى المركز الجوازي للضرائب.

وتعتبر أيضا ذات طابع مالي وخدماتي تقوم بتحصيل مختلف الضرائب والرسوم وفق قواعد قانونية يطلق عليها القانون الجبائي وتدفع إلى ذوي الحقوق في حدود اختصاصها القانوني، ولها علاقة مع باقي الإدارات الأخرى مثل: العدالة، البنك، البريد، فتتكفل بتحصيل المبالغ التي تفرضها العدالة على مرتكبي الجرح وتحصيل مبالغ المكلفين بالضريبة الذين يدفعون مستحقاتهم بشيكات بنكية وذكوك بريدية، ونشير هنا إلى انه توجد قباضتان هما: قباضة الضرائب وقباضة البلدية، حيث تختص هذه الأخيرة في تحصيل ضريبي خاص ببعض الخدمات التي تقدمها مصالح البلدية من تطهير وعمليات النظافة¹.

¹ المصدر قباضة الضرائب وعواع المدني بالمسيلة

ثانيا: الهيكل التنظيمي لقباضة الضرائب

الشكل رقم 04: يمثل الهيكل التنظيمي الخاص لقباضة الضرائب " وعواع المدني "

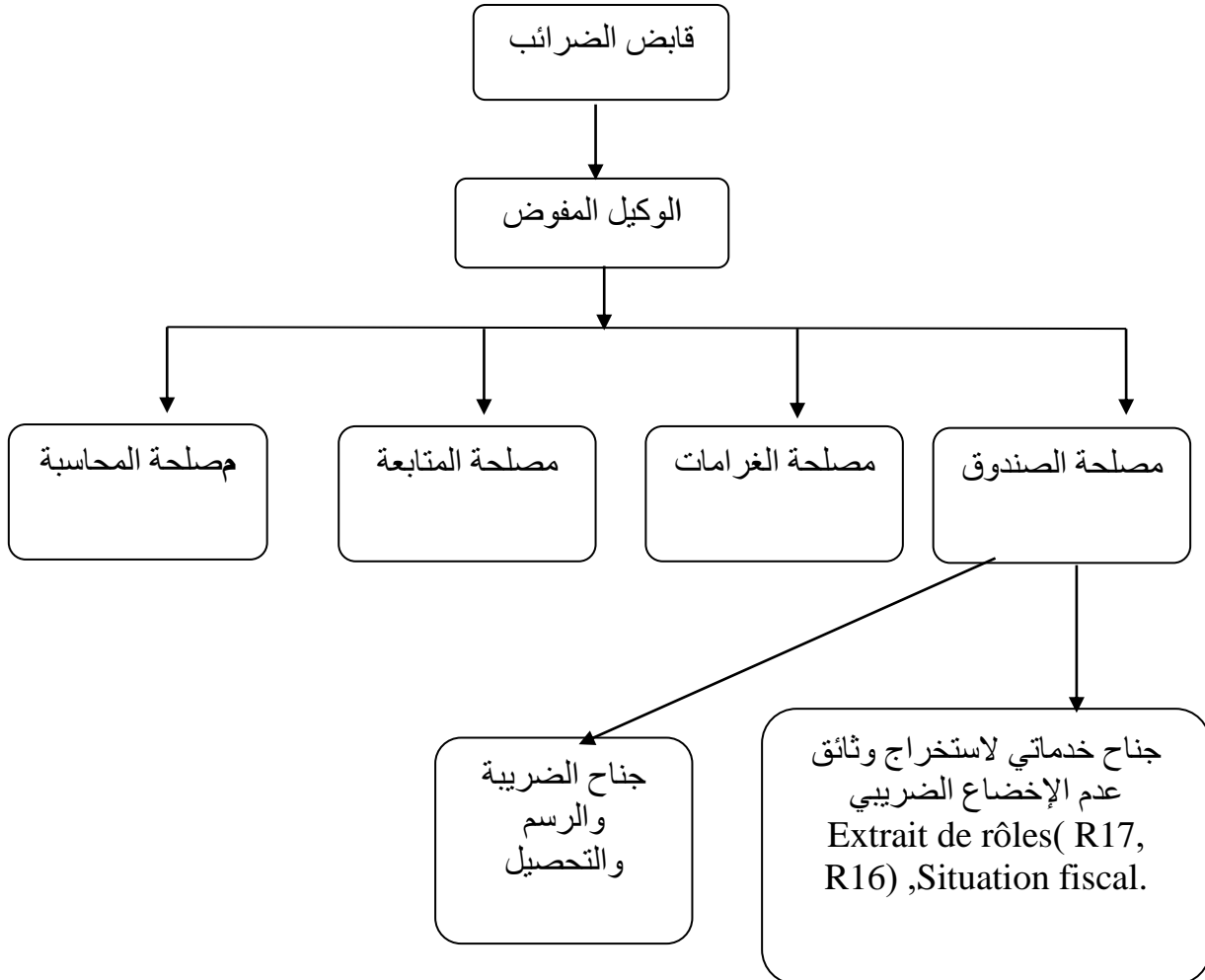

المصدر: من إعداد الطالبة إعتامدا على وثائق مقدمة من طرف قباضة الضرائب " وعواع المدني " المسيلة.

ثالثا: علاقة القباضة بالمصالح الأخرى

يظهر المخطط العلاقة بين مصلحة القباضة ومختلف المصالح الأخرى المتمثلة في: مديرية الضرائب الولائية، خزينة الولاية، مفتشية الضرائب، وحتى المكلف بالضريبة.

الشكل رقم 05: يوضح العلاقة بين مصلحة القباضة ومختلف المصالح الأخرى

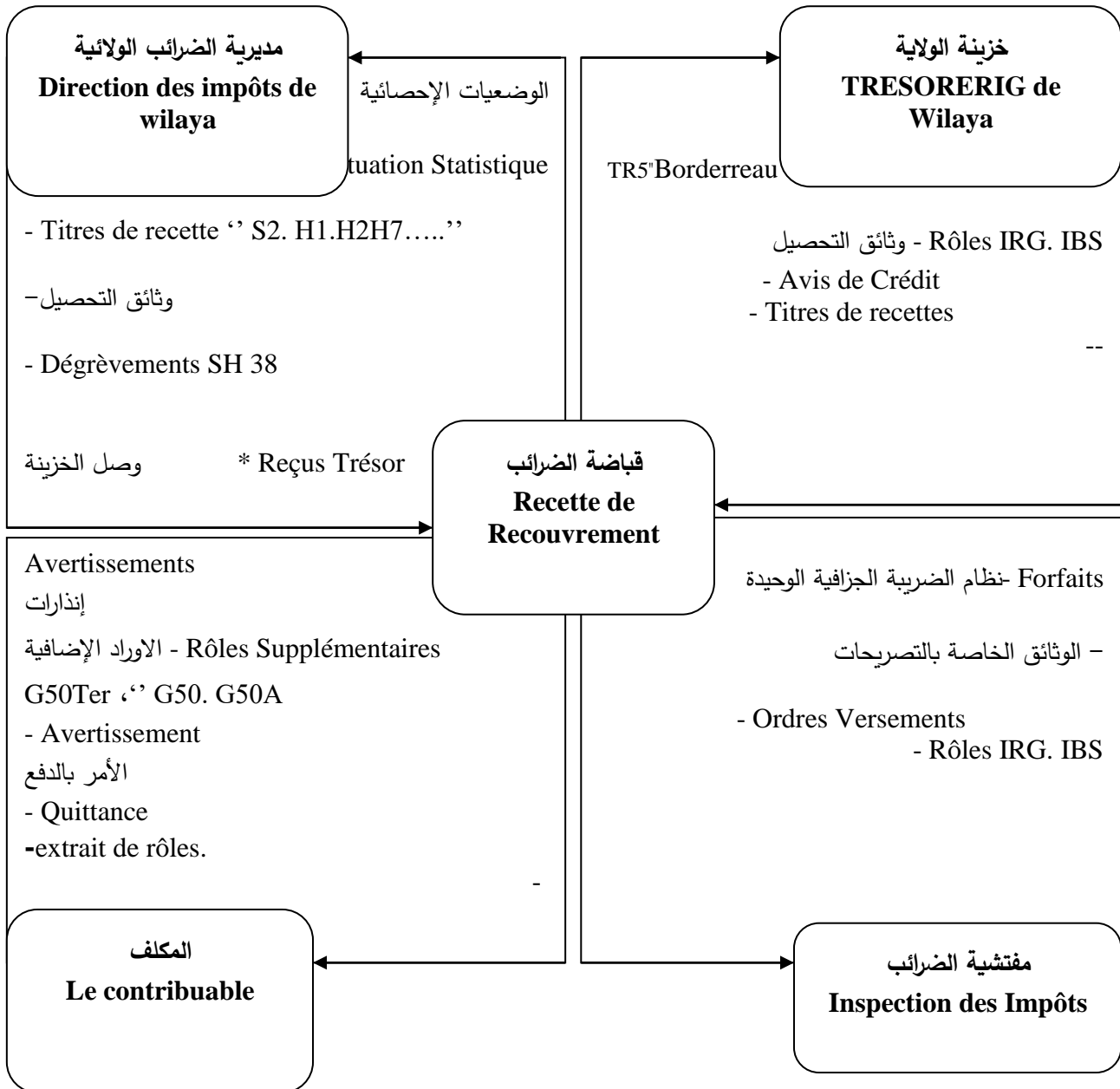

المصدر: من إعداد الطالبة إعتامدا على وثائق مقدمة من طرف القباضة "وعواع المدني" بالمسيلة.

فمن خلال هذا المخطط تبين العلاقة بين القباضة والمصالح الأخرى

-العلاقة بين مديرية الضرائب والقباضة:

يعتبر المدير الولائي للضرائب هو الأمر بالصرف بالتوقيع على سندات التحصيل مما يتيح للقباض بتحصيلها ومتابعة المكلفين بالضريبة بشتى الطرق كما تكمن في تقديم الإعفاءات الجبائية للشباب المستثمر، بالإضافة إلى توزيع المحررات ووثائق التحصيل وتقدم أيضا الأوراد الخاصة بالدخل الإجمالي والضريبة على أرباح الشركات، كما تقدم أيضا التخفيضات التي تمنح لبعض المكلفين.

كما تقدم قباضة الضرائب الوثائق المحاسبية للمديرية لفحصها، وتقديم الوضعية الإحصائية، وذلك من خلال حجم الإيرادات والنفقات، ويكون ذلك إما " ثلاثيا، سداسيا، سنويا".

-أما العلاقة بين الخزينة وقباضة الضرائب:

القباض هو محاسب ثانوي لدى المحاسب الرئيسي للخزينة في جل العمليات المالية بما فيها تسوية الديون الجبائية للمقاولين وكذا التحصيل مجمل المبالغ الخاصة التي تقوم المؤسسات العمومية بتسديد الضريبة على الدخل الإجمالي للخزينة الذي يقوم قابض الضرائب بدوره بتحويلها على مستوى حساب الخزينة، كما تكمن علاقتها في تقديم مصلحة الضرائب الميزانية ومختلف الوثائق المحاسبية، كما تقدم الخزينة الوثائق الخاصة بالتحصيل وحقوق الخزينة للقباضة.

-العلاقة بين قباضة الضرائب ومفتشية الضرائب:

تقدم مصلحة الضرائب وثيقة الحقوق المحسوبة في المقابل ترسل المفتشية إلى القباضة "وثيقة الخاصة بالنظام الضريبة الجزافية الوحيدة"، والأوراد الإضافية، إضافة إلى "وثيقة الأمر بالدفع "

-العلاقة بين المكلف والقباضة:

تقدم مصلحة القباضة للمكلف الإنذارات والتنبيه الشخصي في حالة عدم إستجابة المكلف أما عند تسديده للمستحقات يقدم له الوصل، كما تقدم له أيضا شهادة عدم الإخضاع للضريبة. كما يقدم المكلف الإجابة على الإنذارات، إضافة إلى التصريحات التي يقدمها إلى مصلحة الضرائب G50، G50A.

رابعاً: أقسام القباضة ومهامها

1-القباض (Receveur):

يعتبر القباض هو المسؤول عن تسير نشاطات القباضة وبدونه لا تتم هذه العمليات، وهو الممثل الرسمي في إمضاء كل وثيقة تستخرج من القباضة، ومن مهامه الحرص على السير الحسن والأمثل للعمليات والوظائف الخاصة بالقباضة.

2-مصلحة الصندوق (R/SC):

بما أن جميع العمليات التحصيلية للضرائب تتم عن طريق الشباك أين يتم إستقبال التجار وغير التجار من أجل تقديم الخدمات اللازمة، ويتلقى أمين الصندوق مهام التسليم والاستلام وتقديم بعض الخدمات الخاصة بنشاط القباضة من طوابع وغيرها أثناء العمليات، يستعين أمين الصندوق بـ (دفتر الصندوق) والذي يسجل فيه كافة العمليات التي تتم يوميا مع مراعاة نوع كل عملية ورقم الحساب الخاص بها وتسليم قسيمة إثبات الدين أي الوصل (Quittance) وفي نهاية كل يوم يقوم أمين الصندوق بغلق الحسابات حتى تتم عملية الجرد الكلي للمداخل.

وتسمى هذه العملية بغلق دفتر مداخل الصندوق وهذا الإجراء العمليات الحسابية لإظهار المجموع الكلي، ثم تأتي بعدها مسودة الصندوق (H7) التي لها ارتباط وثيق بدفتر مداخل الصندوق وهذا لكون هذه الأخيرة تحتوي على مجمل المبالغ المالية الموجودة في الخزانة المالية لأنها تضبط كافة المحاسبة اليومية.

وفي آخر الأمر يقوم أمين الصندوق بعملية جرد المبالغ المالية التي دخلت الخزينة وهذا في دفتر خاص يسمى سجل المبالغ المالية.

3-مصلحة المحاسبة (R/SCPT):

وتعد هذه العملية بمثابة المصفاة حيث أنها تقوم بكل الأعمال التي تمت في الشباك وتصحيح مجمل الأخطاء التي يقع فيها أمين الصندوق أثناء أداء مهامه وعملية الجرد اليومي، ولا تقتصر على تصحيح فقط بل تمهد إلى عملية أخرى تتمثل في المحاسبة الخاصة بذلك الشهر إذن تقوم هذه المصلحة بتصفية الدفاتر الخاصة بتسجيل العمليات الحسابية وكل ذلك من اجل حصر

قيمة المداخل الإجمالية والتي توزع بطبيعتها حسب ترتيب موجه من طرف الدولة وهذا حسب المناطق.

4- مصلحة المتابعة (SP):

ويمثلها القابض بصفته المعني المباشر في إنجاز برنامج عام لعملية المتابعة والسهرة عليه وذلك بمشاركة رئيس مصلحة المتابعة والأعوان المكلفين في مهامه من خلال إعداد وتنفيذ ومباشرة أعمالهم قصد المتابعة الميدانية لعملية التحصيل الضريبي ومن جملة الصلاحيات التي خولها لهم القانون، متابعة الوضعية الجبائية للمكلفين بالضريبة في مجال التحصيل، متابعة وتنفيذ الإجراءات المتعلقة بالتحصيل الجبري.

ومن أجل القيام لهذه المهمة تتخذ الإدارة الجبائية مجموعة من الإجراءات لتنفيذ عملية المتابعة حيث تقوم قبضة بإجراءات هامة لتحصيل المبالغ المالية وهذا في حالة عدم التزام المكلف بدفع المستحقات الضريبة أو الرسم المفروض عليه أين تتدخل مصلحة المتابعات ضد المكلف الذي لم يسدد مستحقاته في الآجال القانونية

ومن بين هذه الإجراءات تتمثل فيما يلي:

أ_ الإجراءات التمهيدية والسابقة لتنفيذ المتابعة

يتم تنفيذ إجراءات المتابعة في إطار عملية التحصيل الضريبي عن طريق التحصيل الجبري، حيث تتمتع الإدارة الجبائية باتخاذ إجراءات خاصة قبل تنفيذ المتابعات وتبليغها الى المعني، وتختلف اجراءات المتابعة حسب القابض المكلف بالتحصيل، فيمكن أن تكون إشعار بالدفع أو تنبيه بالدفع او على شكل إنذرات وهذا ماتناوله التشريع الجبائي وبالتحديد المادة 144 من قانون الإجراءات الجبائية

1- الإشعار بالدفع:

وهي أول الوثائق التي تقوم بتحريها مصلحة المتابعة والتي ترسلها إلى المكلف بحيث يخطر المكلف بالضريبة بالدفع لكل مستحقاته الضريبية (أنظر الى الملحق رقم 01) ويتضمن جملة من البيانات محددة وهي:

- هوية المكلف بالضريبة، العنوان بدقة.
- الرقم الجبائي.
- تحديد الديون، طبيعة الضرائب والرسوم.
- إسم المصلحة الإدارية المختصة.
- تاريخ الإرسال باليوم والشهر والسنة.
- السنة التي فرضت فيها الضريبة.
- الصيغة المطالبة بالدين تحت طائلة الإجبار بكل الوسائل الطرق القانونية بما في ذلك الحجز والبيع.
- إمضاء القابض.

وهو نوع من ردع وتخويف للمكلف من أجل قيامه بتسديد ما عليه من رسوم وضرائب الغير مدفوعة، إذ تحدد للمكلف مهلة 08 أيام للاستجابة قبل إرسال وثيقة أكثر أهمية وأخيرة، إن وجد صدى لهذا التنبيه تكون التسوية، أما إذا كان العكس فنستعمل وثيقة ثانية.

2- الإنذار:

وهي ثاني وثيقة ترسلها مصلحة المتابعة في حالة عدم الإستجابة للتسديد، وإنهاء المهلة المحددة قانونا في الإشعار الأول من تاريخ إرساله الى المعني بالأمر، حيث يعد الإنذار بداية مرحلة المتابعة (انظر إلى الملحق رقم 02)، حيث ألزم المشرع الجبائي قابض الضرائب بعدم اللجوء إلى إجراءات التنفيذ الجبري، إلا بعد سلوك الإجراءات القانونية الردعية والمتمثلة في توجيه إنذار الى المكلف المدين وتتضمن الإنذار نفس المعلومات التي يحتويها الإشعار بالدفع ويشترط في هذه الإنذارات ما يلي:

-إرفاقها بحوالة الخزينة المحررة سلفا.

-إرسال الإنذارات المتعلقة بالضرائب والرسوم المذكورة في المادة 291 من قانون الضرائب المباشرة والرسوم المماثلة الى المكلفين بالضريبة في ظرف مختوم.

في حالة إمتناعه عن التسديد أين يتعرض المكلف إلى إتخاذ إجراءات ردعية وهو الحجز.

ب- إجراءات المتابعة التنفيذية:

بعد استيفاء كافة الإجراءات القانونية المتبعة في المرحلة السابقة للمتابعة، دون أية إستجابة أو رد من طرف المكلف بالضريبة لأدائها في المهلة القانونية الممنوحة له، يتم اللجوء إلى التنفيذ الجبري وتنفيذ المتابعات.

-الإشعار بالحجز والبيع:

يعد الإشعار بالحجز من الإجراءات الفعالة تقوم به مصلحة المتابعة في إستيفاء الديون، حيث يقوم قابض الضرائب بوضع مال المكلف الممتنع عن التسديد بيد ادارة الضرائب، وقد وضعه المشرع تسهيلا للإدارة الجبائية لتحصيل ديونها، ويشترط في الحجز وفقا لأحكام المادة 145 من قانون الإجراءات الجبائية :

- أن يكون صادرا من أعوان الإدارة المعتمدين قانونا أو المحضرين القضائيين.
 - أن يسبق إجراء الحجز إخطار وهذا الأخير يتم تبليغه بعد يوم من تاريخ استحقاق الضريبة.
- وفي حالة عدم إستجابة المكلف بالضريبة بتسديد ما عليه في المواعيد القانونية يتعرض إلى المتابعة لتحصيل أموال الخزينة العمومية من طرف أعوان الإدارة أو المحضرين القضائيين وذلك من خلال الغلق المؤقت للمحل المهني أو الحجز أو البيع.

ولكي تباشر مصلحة المتابعة هذا الإجراء بإصدار الحجز على حسابه البنكي أي وضع اليد على أموال المدين وذلك بإرسال الوثيقة تحمل عنوان "كتاب تبليغ إحضار إلى واضع اليد الغير" (أنظر الى الملحق رقم 03) المكونة من نسختين ترسلان الى مدير البنك، حيث تتضمن المبلغ الكامل الواجب تسديده بالأحرف والأرقام كما حدد في الأسفل طرق الدفع لهذه الديون كما أن الغلق المؤقت للمحل المهني هذا الإجراء بعد القرار الموجه من طرف السيد: المدير الولائي للضرائب والمتمثلة في إقرار الغلق المؤقت، يبلغ قرار الغلق من طرف عون المتابعة الموكل قانونا أو المحضر القضائي.

إذا لم يتحرر المكلف بالضريبة المعني من دينه الجبائي أو لم يكتب سجلا للاستحقاقات يوافق عليه قابض الضرائب، أين يقوم بتكليف المحضر القضائي أو العون المتابع بتنفيذ قرار الغلق المؤقت بغلق وحجز ممتلكات المكلف ويكون مؤقت ألا يتجاوز 06 أشهر وفي حالة عدم الاستجابة يكون الحجز نهائياً، وتقوم مصلحة الضرائب بإعلان عن طريق المصنقات ببيع ممتلكات المكلف في المزاد العلني.

لكن بمجرد توجه المكلف لمصلحة الضرائب ودفع ديونه من أجل رفع اليد حيث تعتبر هذه الوثيقة تكميلاً للإجراء السابق المتعلق بتسديد ديونه، وبعد إستشارة القابض بتسليم هذه الوثيقة التي تحمل عنوان " رفع اليد عن الإعتراض " تحمل هذه الوثيقة في واجهتها بأن المحصل للضريبة الممضي أسفله يقدم الإثبات بهذا الصك رفع اليد بلا شرط ولا قيد عن الإعتراض الذي وقع بطلبه ضد المكلف بالضريبة المعني ذلك حسب الإعلان الموجه إليه فيما يخص توقيف حسابه البنكي، وفي الأخير يقوم القابض بوضع الإمضاء والختم على هذا الإجراء.

«إذا لم يستدعي المكلف أو يتبع لمدة 04 سنوات من قبل الضرائب فإنه معفى عن تسديد الضرائب المفروضة عليه»

5- الغرامات:

ومن جانب آخر فإنه من صلاحيات هذه المصلحة القيام بتسديد الغرامات المالية الخاصة بتطبيق الأحكام القضائية الصادرة ضد أفراد ارتكبوا هذه المخالفات.

مهام القباضة:

- القيام بتحصيل مستحقات المكلفين بالضريبة، كما تختص بجمع مختلف المبالغ المفروضة عليهم بإتباع طرق مختلفة.
- التكفل بالتسديدات التي يقوم بها المكلفون بالضريبة فيما يخص التسديدات التلقائية التي تتم او الجداول العامة أو الفردية التي تصدر في حقهم وكذا متابعة وضعيتهم في مجال التحصيل.
- تنفيذ التدابير المنصوص عليها في التشريع والتنظيم الساريين والمتعلقة بالتحصيل الجبري للضريبة.

من خلال ما سبق يمكن استنتاج أن دور القباضة تتسم بصفتين هما صفة مالية وصفة إدارية.

من الجانب المالي: يتمثل في استلام الأموال بمختلف الطرق المعمول بها

• التسديد النقدي.

• التسديد بواسطة شيك بنكي.

• التسديد بواسطة صك بريدي.

• التسديد بواسطة المقاصة.

من جانبها الإداري فيتمثل في تلك الخدمات الإدارية التي تقدمها القباضة للمكلفين وغير المكلفين

وهي الوثائق الرسمية التي نذكر من أهمها:

- **شهاد عدم الخضوع للضريبة:**

وهي وثيقة يطلبها المواطن من مصلحة الضرائب وتدل على براءته من الغرامة المفروضة عليه.

ويوجد نوعان R16 تخص التجار الذين تقدم لهم شهادة إثبات الخضوع أما غير التجار فتقدم

شهادة عدم الإخضاع R17 الذين لم يدرج اسمائهم في جدول الضرائب.

- **شهادة إثبات الدين:**

هي وثيقة عكس شهادة الخضوع الضريبي تثبت قيمة الدين التابع للمدين.

المطلب الثالث: طرق الدفع المعمول بها لدى القباضة

أولاً: التسديد نقداً

مقابل عملية دفع مبلغ الضريبة يقوم أمين الصندوق بتحرير وثيقة تسمى وصل (**Quittance**)

وتكون مختومة الاستلام بطابع القباضة والتي تثبت الدفع المادي للمكلف وتتضمن هذه الوثيقة

البيانات التالية:

- رقم الوصل، إسم واللقب المكلف بالضريبة.

- الرقم الجبائي.

- المبلغ وغرامة التأخر.

- نوع الضريبة المدفوعة.

- مصدر هذا الوصل هو دفتر يتعامل به أمين الصندوق يسمى H1

ثانيا: التسديد عن طريق الشيك بنكي

عندما يكون الدفع بشيك بنكي بمبلغ الضريبة يقوم أمين الصندوق بتحرير وصل الاستلام، يثبت إستلام أمين الصندوق الشيك بمبلغ الضريبة، هذا الوصل يكون مختوم بطابع القباضة، كما يشطب الصك بخطين متوازيين على الجهة اليسرى من طرف صاحب الصك ويأخذ الوصل من دفتر يتعامل به أمين الصندوق مع المكلفين في حالة تسديدهم، والقيام بإرسال الشيكات H2 إلى خزينة الولاية مرفقة بوثيقة تسمى H10 التي تقوم بتحويلها إلى البنك المركزي.

ثالثا: التسديد عن طريق الصكوك البريدية

يجب أن يكون لكل محاسب عمومي حساب بريدي جاري يفتحه باسمه المعنوي وليس الاعتباري ويمنع منعا باتا استعمال هذا الحساب من قبل قابضي الضرائب المختلفة لحسابهم الشخصي انطلاقا من هذه الطريقة يمكن للمكلفين أو الغير تسديد ديونهم اتجاه القباضة عن طريق هذا الحساب البريدي الذي يمكن أن يحمل عدة أشكال أهمها:

- بطاقة الحوالة أو الحوالة التلغرافية: هذه الحوالة تسجل في مكاتب البريد حيث تقوم مصالحه بإرسال هذه البطاقات والتي تحتوي على كل المعلومات اللازمة حول الضريبة أو الرسم الى القباضة عن طريق مركز الصكوك البريدية وبالمقابل يسلم للمكلف إيصال يثبت الدفع لدى مركز الصكوك.

- التحويل لحساب الحساب البريدي للقباض: عن طريق الصك البريدي للمكلف، حيث ينقص من حسابه باسم الضريبة أو الرسم لحساب الحساب البريدي للقباض، عن طريق مركز الصكوك البريدية،

- الدفع للحساب البريدي للقباض: ويتم ذلك في مكاتب البريد عن طريق المكلف الذي ليس له حساب بريدي، حيث يستلم القابض بيان لدفع الضريبة أو الرسم عن طريق مركز الصكوك البريدية.

رابعاً: التسديد عن طريق المقاصة

هذه الطريقة خاصة واستثنائية في الدفع، حيث يستعملها القابض في حالة انقضاء آجال الاستحقاق الضريبية أو الرسم أو بطلب من المكلف إذا كان للمكلف دين على القباضة متمثل في فائض الدفع وبالمقابل يقوم القابض بإصدار إيصال من مستخرجات الإيصالات كبيان للمقاصة أو إصدار تصريح للدفع حيث يمكن للقابض حق المقاصة على دفعات المدين الواردة في تسجيلاته، وتتجز هذه العملية في يومية إضافية أمر H4 من الإيرادات.

ملاحظة:

في حالة دفع المكلف زيادة في الصندوق، فيتدخل القابض ويقوم بإرجاع، قيمة الزيادة إلى المكلف وهذا باستعمال وثيقة تسمى وصل التعويض (أنظر إلى الملحق رقم 04)، هذا إذا كانت القيمة أقل من 10.000 دج وإذا كانت أكثر ترجع بصك بريدي.

المبحث الثاني: أدوات تحصيل الضريبة والعقوبات المتخذة من طرف الإدارة الجبائية

سنتناول في هذا المبحث على أن عملية تحصيل الضريبة تتم باستخدام عدة أدوات تحصيل قانونية التي يتم جمع مبالغ الحصيلة الضريبية لدى مصالحها، كما يمكنها أن تتخذ عقوبات من غرامات تأخير التي تترتب على المكلف في حالة عدم تحصيل ديونه في مواعيدها.

المطلب الأول: سندات التحصيل

حسب المادة 35 من قانون 21/90 المتعلق بنصوص قواعد المحاسبة العمومية بأنه لا

يمكن لقابض الضرائب أن يقوم بعملية التحصيل دون وجود سند إيراد محرر قانونيا، تتمثل فيمايلي:

أولا: التحصيل عن طريق الجداول

1-الجدول العامة:

هي عبارة عن كشوف عامة وإسمية خاصة بالمكلفين بالضرائب والرسوم هذه الجداول محررة من طرف المركز الجهوي للإعلام الآلي حسب القائمة الموضوعة من طرف مفتشية الضرائب المعنية، تتضمن هذه الجداول معلومات أساسية عن المكلف (اسم، لقب، عنوان، طبيعة الضريبة) جزء مخصص للتسبيقات أو التسديدات وجزء آخر خاص بالمعلومات والمتابعات.

2-الجدول الفردية والجماعية:

تشمل قائمة المكلفين بالضريبة مضافا إليها بعض التعديلات في القائمة تحرر من طرف مفتش الضرائب المباشرة وقد تضم مجموع الضرائب لشخص واحد وبذلك يكون جدول فردي وقد يظم عدة أشخاص ونوع واحد من الضرائب ويكون الجدول جماعي ويكون لعدة سنوات.توضع هذه الجداول الفردية قيد التحصيل بعد ترخيصها في جدول يدعى (سلسلة 41) محرر لكل بلدية من طرف رئيس المفتشية مصادق عليها من طرف القابض ثم يرسل إلى المديرية الولائية للضرائب للمعينة ووضعه قيد التحصيل.

ثانيا: التصريحات الفورية G50، G50A (أنظر إلى الملحق رقم 05 و06)

يطبق على المكلفين الخاضعين للنظام الحقيقي، ولا بد أن يوضع هذا النوع من التصريحات خلال 20 يوم الأولى التي تلي شهر من تحقق رقم الأعمال، حيث يسجل في سجل خاص يدعى

(H61) حسب البلديات ويحول من طرف القابض إلى المفتشية المعنية من أجل المراقبة والمصادقة وتعاد نسخة منه إلى القابض الذي بدوره يحرر سند معاينة، ويرسلها إلى المديرية للمعاينة.

يحتوي هذا التصريح على أنواع مختلفة من الضرائب (TAP، تسبيق على IRG، IBS، DT حقوق الطابع، TVA) من أجل التسديد.

• الضريبة على الدخل الإجمالي IRG:

يتم تسديد هذه الضريبة A COMPTE PROVISIONNELLE بطريقتين:

الدفعة الجزئية المؤقتة وإقتطاع من المصدر
أ- نظام الدفع الجزئي المؤقت:

ويخضع لهذا النظام الأشخاص الذين تتعدى نسبة الضريبة المالية 1500 دج الآجال المحددة النظام، المكلف بالضريبة لديه الحق في الدفع مرتين:

الدفع الأول: من 20 فيفري إلى 20 مارس. (اجل شهر واحد)

الدفع الثاني: من 20 ماي إلى 20 جوان. (اجل شهر واحد)

والباقى يعتبر رصيذا يدفع مرة واحدة ولا يقبل بالتقسيط وله أجل شهر للدفع.

النسبة الخاصة لهذا النظام¹؛

30 % بالنسبة للدفعة الأولى؛

30% بالنسبة للدفعة الثانية؛

40% ويعرف بالرصيد الباقى.

ملاحظة:

إذا دفع المكلف بالضريبة خلال السنة المالية التي مضت مبلغ أكثر من مبلغ محدد، فهنا تحسب

خلال الدفعة الأولى للسنة المقبلة وبالتالي يعفى من دفع 1ère A compte .

¹ المادة 355-1 من قانون الضرائب المباشرة والرسوم المماثلة.

ب- نظام الإقتطاع من المصدر:

وفقا لهذه الطريقة يتم اقتطاعها من الدخل الإجمالي الصافي من قبل الهيئة المستخدمة، ويتم دفعها بطريقة غير مباشرة الى الإدارة الضريبية، تحسب هذه الضريبة حسب الجدول التصاعدي التالي:

الجدول رقم 01: يمثل معدلات الضريبة على الدخل الإجمالي لفئات الدخل

نسبة الضريبة	قسط الدخل الخاضع للضريبة (دج)
0%	- لا يتجاوز 120.000
20%	- من 120.001 إلى 360.000
30%	- من 360.001 إلى 140.000
35%	- أكثر 140.000

المصدر: قانون الضرائب المباشرة والرسوم المماثلة المادة 104 سنة 2018، ص 26.

-التسبيقات على الضريبة على أرباح الشركات IBS : يتم دفع الضريبة على أرباح الشركات عن طريق نظام التسديد التلقائي تدفع بصفة تلقائية لدى قابضات الضرائب المختلفة دون إشعار مسبق من قبل هذا الأخير، وتسدد الضريبة المستحقة حسب نظام التسديد التلقائي على ثلاثة تسبيقات مؤقتة أو أقساط فصلية متبوعة بتسديد باقي الضريبة، تكون على ثلاث دفعات في السنة وهي :¹

• التسبيق الأول: من 20 فيفري إلى 20 مارس.

• التسبيق الثاني: من 20 ماي إلى 20 جوان.

• التسبيق الثالث: من 20 أكتوبر إلى 20 نوفمبر.

وتسدد هذه الأقساط لدى قباضة الضرائب المختصة في العشرين يوم الأولى التي تلي

الشهر أو الثلاثي الذي تصبح فيه الحقوق الجبائية مستحقة، حيث تعادل قيمة كل

تسبيق 30% من قيمة الربح الضريبي للسنة الماضية، ليتم بعد ذلك تسوية رصيد التصفية.

¹المادة 164، من قانون الإجراءات الجبائية، 2018

فإذا كان موجبا وجب على الشركة المعنية دفعه إلى الإدارة الجبائية قبل 30 أبريل من السنة الموالية.

- أما إذا كان رصيد التصفية سالبا ففي هذه الحالة وجب على الإدارة الجبائية دفعه للشركة أو إحالته إلى السنة الموالية.
- **الرسم على القيمة المضافة TVA** : يخص هذا الرسم العمليات ذات الطابع الصناعي والتجاري والحرفي، كل شخص مكلف بالضريبة يقوم بعمليات خاضعة لـ TVA يجب عليه أن يسلم ويرسل قبل 20 يوما من كل شهر إلى قابض الضرائب لدى تواجد مقر إقامته ويبين مبلغ العمليات المحققة في الشهر السابق حيث يكون معدل الرسم 19% المعدل العادي ويخفض إلى 9% عمليات البيع المتعلقة بتوزيع الكهرباء والغاز أعمال الطبع التي تقوم بها المؤسسات الصحفية، عمليات البناء وإعادة التهيئة، إيجار المساكن الاجتماعية¹.
- **الرسم على النشاط المهني TAP**:

يتم تحصيل الرسم TAP خلال 20 يوم الأولى من الشهر الذي يلي تحقق خلاله رقم

الأعمال الذي فاق رقم أعمال المكلف بالضريبة
(50000) بالنسبة للخدمات.

(80.000) بالنسبة لبيع البضائع.

(15.000) بالنسبة للإيرادات المهنية

يحدد معدل الرسم على النشاط المهني بـ 2%.

ملاحظة:

G50 : خاصة بالمكلفين بالضريبة في حالة إنجاز المشروع في إقليم المقر الاجتماعي للمؤسسة

G50A : خاصة بالمكلفين بالضريبة الذين ينجزون الأشغال خارج إقليم الولاية.

ثالثا: التحصيل عن طريق التصريح (G12) للضريبة الجزافية الوحيدة (أنظر إلى الملحق

رقم 07 و 08)

¹ المادة 21 و 23 من نفس القانون.

الفصل الثاني: دراسة حالة قباضة وعواع المدني بمديرية الضرائب لولاية المسيلة للفترة (2016-2019)

يتعين على المكلفين بالضريبة الخاضعين لنظام الضريبة الجزافية الوحيدة أنهم ملزمون فقط بإيداع، قبل 01 فيفري من كل سنة، تصريحاً (G12) لرقم الأعمال مع وجوب ملء جميع خاناته، ويكون الاكتتاب تقديري في الفترة الممتدة ما بين 1 و30 جوان من كل سنة (المادة 1 من قانون الإجراءات الجبائية) وآخر تكميلياً واجب الإيداع ما بين 20 جانفي و15 فيفري من السنة المواليه في حالة تجاوز رقم الأعمال المصرح في السنة الماضية.

وفي سنة 2017 تم استبدال G12 القديم بـ G12 جديد حيث يتم فيه ملء إستمارة بجميع المعلومات عن الخاضع للضريبة بالقيام بعملية الدفع من أجل التسديد مباشرة الى قباضات التحصيل التابعة لها بالدفع إما كلياً أو على شكل دفعات.

كيفية دفع الضريبة الجزافية الوحيدة:¹

- في حالة الدفع الكلي للضريبة الجزافية الوحيدة:

عند إيداع التصريح التقديري (G12) بين 1 و30 جوان، يقوم المكلفون بالضريبة بالدفع الإجمالي للضريبة الجزافية الوحيدة.

- في حالة الدفع الجزئي للضريبة الجزافية الوحيدة:

يمكن للمكلفين بالضريبة الخاضعين لهاته الضريبة اللجوء للدفع الجزئي عند إيداع التصريح التقديري (G12):

• 50 % الدفعة الأولى (من 1 جوان حتى 30 جوان) (أنظر الملحق رقم 09)

• 25% الدفعة الثانية (من 1 سبتمبر حتى 15 سبتمبر)

• 25% الدفعة الثالثة (من 1 ديسمبر حتى 15 ديسمبر)

بالنسبة للمكلفين الخاضعين الجدد يتم إيداع تصريحتهم في أجل أقصاه 30 ديسمبر لسنة بداية النشاط بشرط التسديد كلي لمبلغ الضريبة.

¹ المادة 14 قانون الضرائب المباشرة والرسوم المماثلة، المديرية العامة للضرائب، وزارة المالية، سنة 2017.

- إشعار بالدفع الخاص بالضريبة على الدخل الإجمالي على الأجور (G50ter):

ويتعلق الأمر بالخاضعين للضريبة على الدخل (IRG/s) التابعين للنظام الضريبة الجزافية الوحيدة هذا التصريح يعتبر بمثابة إشعار بالدفع لقيمة الضريبة على الأجور لدى المكلف (أنظر إلى الملحق رقم 10)

ويكون فصليا حيث تكون فترة التسديد على الشكل التالي:

الثلاثي الأول: (جانفي، فبري، مارس) آخر أجل 20 أفريل

الثلاثي الثاني: (أفريل، ماي، جوان) آخر أجل 20 جويلية

الثلاثي الثالث: (جويلية، أوت، سبتمبر) آخر أجل 20 أكتوبر

الثلاثي الرابع: (أكتوبر، نوفمبر، ديسمبر) آخر أجل 20 جانفي للسنة (ن+1) التحصيل.

رابعا: التحصيل عن طريق المادة 51 لسنة 2015

وهي عملية تتم بين القباضة والمكلف بالضريبة ويمكن للمكلف أن يقوم بمعرفة وضعيته الجبائية قصد تسوية ماعليه من ديون من أجل الإستفادة من غرامة التأخير، بالتقدم الى الإدارة الجبائية لتسديد ديونه ذات المبالغ الأصلية مع إمضائه وثيقة تتضمن إسم واللقب المستفيد، عنوانه، المبلغ الأصلي، مبلغ غرامة التأخير 25% كحد أقصى (أنظر إلى الملحق رقم 11).

خامسا: تحصيل إيرادات التسجيل والطابع:

* إيرادات التسجيل: وتضم نوعان:

• تحويل الملكية عن طريق التحصيل مثل (بيع العقارات أو المنقولات).

• تحويل الملكية مجانا مثل الهبة.

* إيرادات الطابع:

يتم تحصيل إيرادات الطابع على مستوى شباك الصندوق التي تفرض على الوثائق الإدارية

مثل حق الطابع على جواز السفر، حق الطابع على تحويل البطاقة الرمادية.....إلخ.

سادسا: تحصيل عن طريق مستخرجات الأحكام القضائية (الغرامات القضائية)

هي عبارة عن سندات تحتوي على عناصر أساسية للأحكام القضائية تقوم المديرية الولائية للضرائب بتسجيل الاحكام والقرارات القضائية الصادرة عن الجهات القضائية المرسله إليها وترسلها إلى قابضات الضرائب على شكل ملخصات نهائية للهيئة المعنية من أجل تحصيلها واستيفاء حقوق الخزينة العمومية، تتضمن العديد من المعلومات أهمها هوية المعنى الصادر بحقه الحكم أو القرار القضائي، مبلغ الغرامة، مبلغ المصاريف القضائية، ويترتب عليها غرامة تأخير تصل إلى 25%.

المطلب الثاني: العقوبات الناتجة عن عدم التحصيل الضريبي

ترجع العقوبات بمثابة دين على عاتق المكلف بالضريبة سواء كان طبيعيا أو معنوياً وتختلف العقوبات باختلاف طبيعة الضرائب ومن أهم أنواع العقوبات المطبقة هي:

أولاً: عقوبات تخص G50 A ، G50

يخص هذا النوع من عقوبات التصريحات المكلفين الخاضعين للضريبة للنظام الحقيقي وهناك نوعان من العقوبات.

1-الإيداع المتأخر للتصريح:

الإيداع المتأخر للتصريح يؤدي إلى عقوبة 10% وترتفع الى 25% وهذا بعد إنذار المرسل إليه من طرف رئيس المفتشية من النوع C18 من أجل تسوية وضعيته في أجل أقصاه 30 يوم، وبعد التخلف من 15 يوم على التصريح يحرر مفتش الضرائب جدول إضافي مع عقوبة تصل الى 25%.

2-الدفع المتأخر للحقوق:

زيادة 10% على المبالغ المصرح بها قبل انتهاء الشهر الذي تكون فيه الحقوق مستحقة ثم تضاف غرامة بـ 3% كل شهر دون أن تتجاوز العقوبة 25%.

-في حالة التزام المكلف بالدفع من 21 إلى غاية 30 من نفس الشهر تطبق 15% (5% غرامة التأخير + 10% إيداع المتأخر للتصريح)

-عدم التزام المكلف بالدفع في نفس الشهر يترتب عليه غرامة إيداع المتأخر للتصريح وغرامة تأخير الدفع في الشهر المقبل أي:

10% غرامة إيداع التأخير للتصريح + 10% غرامة تأخير الدفع + 3% غرامة تأخير الدفع كل شهر؛
في الشهر الثاني 10% + 16% = 26%؛
حتى تصل كحد أقصى 10% + 25% = 35%.

-إيداع التصريح المتأخر لـ G50 A، G50 لاشي (NEAUT): تنص المادة 360 من قانون الضرائب المباشرة تفرض عقوبة 500 دج.

ثانيا: عقوبة التحصيل الخاصة بالجدول الإضافية (Rôle Supplémentaire):¹

تبدأ عقوبة التأخير للجدول الإضافية عند نهاية أجل وضع جدول حيز التسديد بفرض عقوبة -10% عندما يتم التسديد في تاريخ 30 لوضع الجدول؛
-3% عن كل شهر تأخير على أن لا يتجاوز 25% .

وهذا يكون في حالة عندما تكون الحقوق مستحقة عندما يحزر الجدول بعد حذف أو تصحيح تكون مستحقة بداية من اليوم 30 الذي يلي وضع الجدول.

-أما في حالة عندما تكون الحقوق مستحقة بعد نهاية 15 يوم بعد تاريخ وضع الجدول للتسديد فالغرامة الإلزامية 3% ولكل شهر على ألا يتجاوز مجموع العقوبة 25%.

ثالثا: عقوبة التحصيل الخاصة بالجدول العامة:

تضم مختلف الضرائب والرسوم التالية (TF، IBS، IRG، TP) وتاريخ بداية التحصيل محددة في الإنذار المرسل من المركز الميكاتوغرافي وتستحق في اليوم الأخير من الشهر الثاني الذي يلي شهر وضع الجدول حيز التسديد.²

رابعا: عقوبة التحصيل الخاصة بالتصريح (G12) للضريبة الجزافية الوحيدة

تطبيق غرامات التأخير بنص أحكام المادة 402 من قانون الضرائب المباشرة والرسوم المماثلة حيث يخضع المكلفين بالضريبة الذين يتأخرون عن دفع الضريبة الجزافية الوحيدة إلى:

¹ المادة 354 من قانون الضرائب المباشرة والرسوم المماثلة، وزارة المالية، المديرية العامة للضرائب.
² المادة 354، المرجع نفسه.

-غرامة تأخير بـ 10% تطبق إبتداء من اليوم الأول الذي يلي تاريخ آخر أجل لدفع الضريبة؛
-ترتفع بنسبة 3% عن كل شهر تأخير على ألا يتجاوز 25%.

ملاحظة:

عندما ينتهي أجل الدفع في يوم عطلة قانونية، يؤجل الدفع الى اليوم الأول المفتوح الموالي.
-في حالة ما اكتب المكلف بالضريبة تصريحه التقديري بصفة متأخرة ويقوم بالدفع التلقائي للحقوق المستحقة، فإنه يتم فرض غرامات الوعاء الضريبي والتحصيل المنصوص عليهما في هذا الشأن.

1- عقوبة الإيداع المتأخر للتصريح:

يترتب عليه دفع غرامة مالية قدرها 1000 دج، في حالة عدم تقديم الوثائق في أجل أقصاه 30 يوم من تاريخ الإنذار الموجه إلى المعني بالأمر، تفرض الضريبة تلقائيا إلى غاية وصولها 25%¹.

2- عقوبة نقص في التصريح:

في حالة التصريح بدخل أو ربح ناقص تكون النسب التالية:

- 10% إذا كان المبلغ أقل أو يساوي 50.000 دج
- 15% إذا كان المبلغ يفوق 50.000 دج ويقل عن 200.000 دج.
- 25% إذا كان المبلغ يفوق 200.000 دج.²

خامسا: عقوبة التحصيل فيما يخص حقوق التسجيل:

يتعرض المحضرون القضائيون الذي لم يسجلوا عقودهم في الأجل المحددة حسب المادة 93 من قانون التسجيل لعقوبة 10% لما يكون التأخير في حدود الشهر وترتفع بـ 3% لكل شهر عندما يتجاوز الإيداع 30 يوم على ألا يتجاوز النسبة 25%.

¹ المادة 192، المرجع نفسه.

² المادة 193، مرجع نفسه.

الفصل الثاني: دراسة حالة قباضة وعوac المدني بمديرية الضرائب لولاية المسيلة للفترة (2016-2019)

المبحث الثالث: دراسة وتحليل نتائج التحصيل الضريبي بقباضة الضرائب وعوac المداني بالمسيلة (2016-2019)

سنحاول في هذا المبحث القيام بتحليل الإحصائيات المتعلقة بدراسة نتائج تطور التحصيل الضريبي على مدى السنوات الأربع الأخيرة، بمعرفة مكونات هذه الحصيلة الضريبية بالتطرق لأهم مؤشرات التحصيل الجبائي ونسبة مساهمة كل نوع من الضرائب والرسوم.

المطلب الأول: دراسة تطور نتائج التحصيل في القباضة للفترة (2016-2019)

في هذا المطلب سنتطرق إلى تطور التحصيل الضريبي في قباضة الضرائب لولاية المسيلة.

الجدول رقم 02: يظهر تطور التحصيل الضريبي للفترة (2016 - 2019) بقباضة الضرائب "وعوac المداني" لولاية المسيلة.

السنوات	2016	2017	2018	2019
IRG	5.172.860.136	6. 923. 536. 109	5. 823. 536.305	6, 944, 636, 100
IBS	199.258.390	326. 621. 976	315.620. 774	200.568.738
TVA	1.030.280.805	1. 676. 082. 181	1 .065. 081. 180	1.196.082.181
TAP	392.403.453	492, 488, 111,00	502.488.111	483.490.111
DROIT ENREG/TIMB	251, 687,038	239. 355. 738	233.355.666	185. 521. 976
IFU	109.765.216	177. 477. 453	197 .499 .451	231 074 453
TOTAL	7.156.255.038	.9.835.561.568	8.137.581.487	9.241.373.559
النسبة المئوية لكل ضريبة	2016	2017	2018	2019

الفصل الثاني: دراسة حالة قباضة وعواع المدني بمديرية الضرائب لولاية المسيلة للفترة (2016-2019)

IRG	%72.28	%70.39	%71.56	%75.15
IBS	% 2.96	%3.32	%3.88	%2.17
TVA	%14.40	%17.04	%13.09	%12.94
TAP	%5.48	%5.02	%6.17	%5.23
DROIT ENREG/TIMB	%3.52	%2.43	%2.87	%2.01
IFU	%1.53	%1.80	%2.43	%2.50

المصدر: من إعداد الطالبة اعتمادا على إحصائيات مقدمة من قباضة الضرائب "وعواع المدني" (أنظر إلى الملحق رقم 12).

الشكل رقم 06: يمثل دائرة نسبية لمكونات الحصيلة الضريبية لسنة 2016

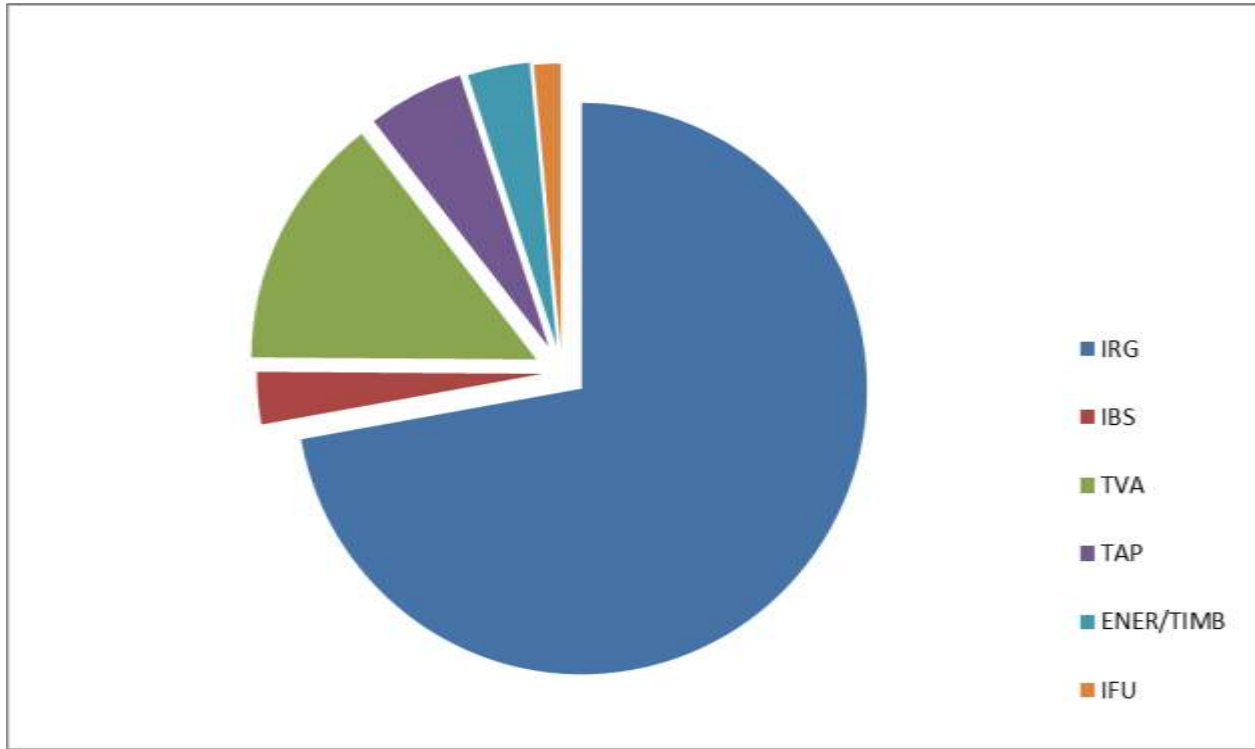

الشكل رقم 07: يمثل دائرة نسبية لمكونات الحصيلة الضريبية لسنة 2017

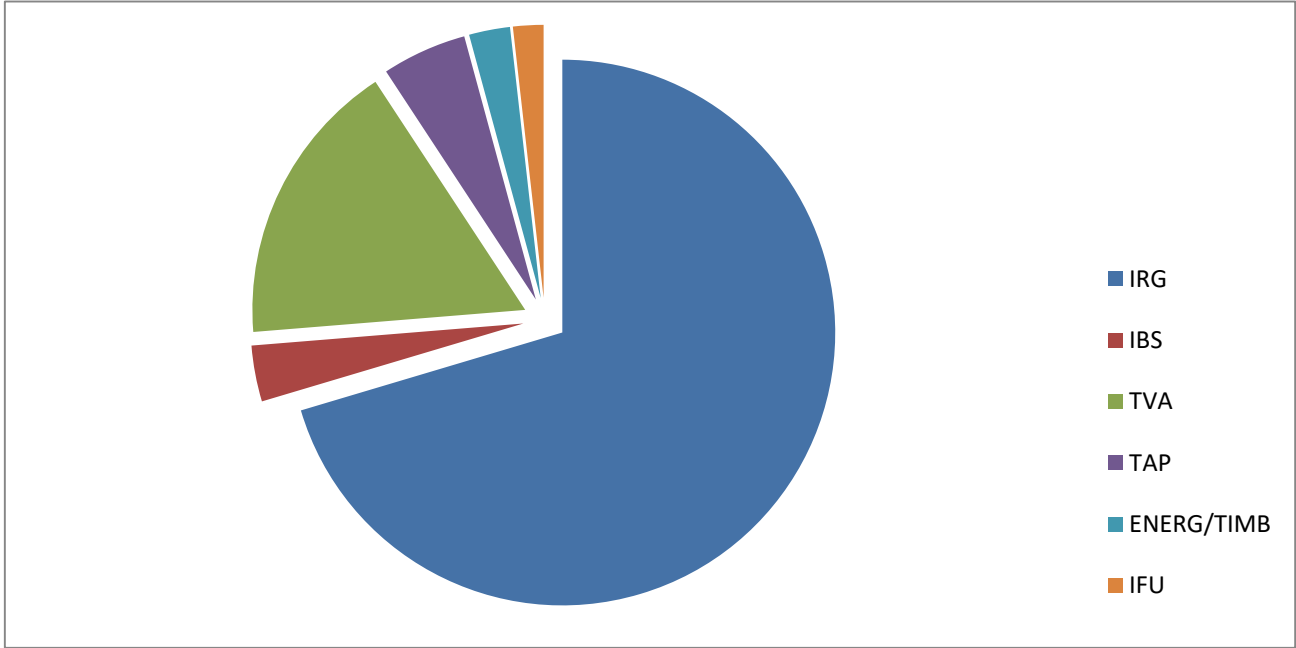

الشكل رقم 08: يمثل دائرة نسبية لمكونات الحصيلة الضريبية لسنة 2018

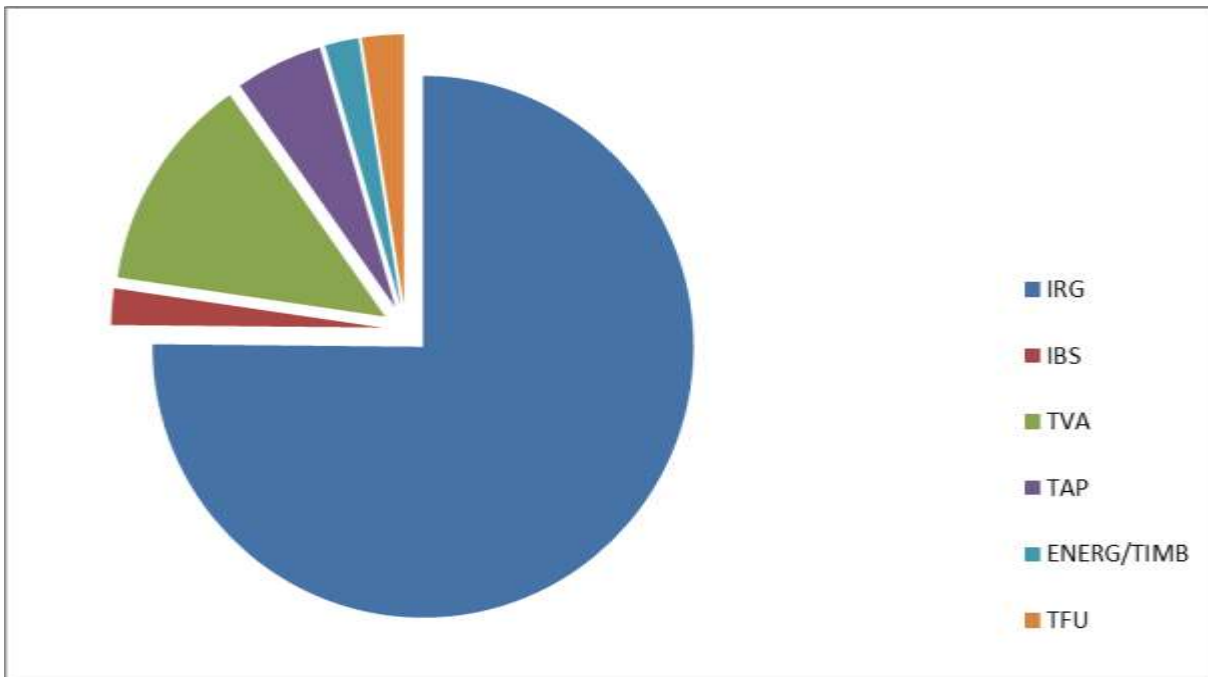

الشكل رقم 09: يمثل دائرة نسبية لمكونات الحصيلة الضريبية لسنة 2019

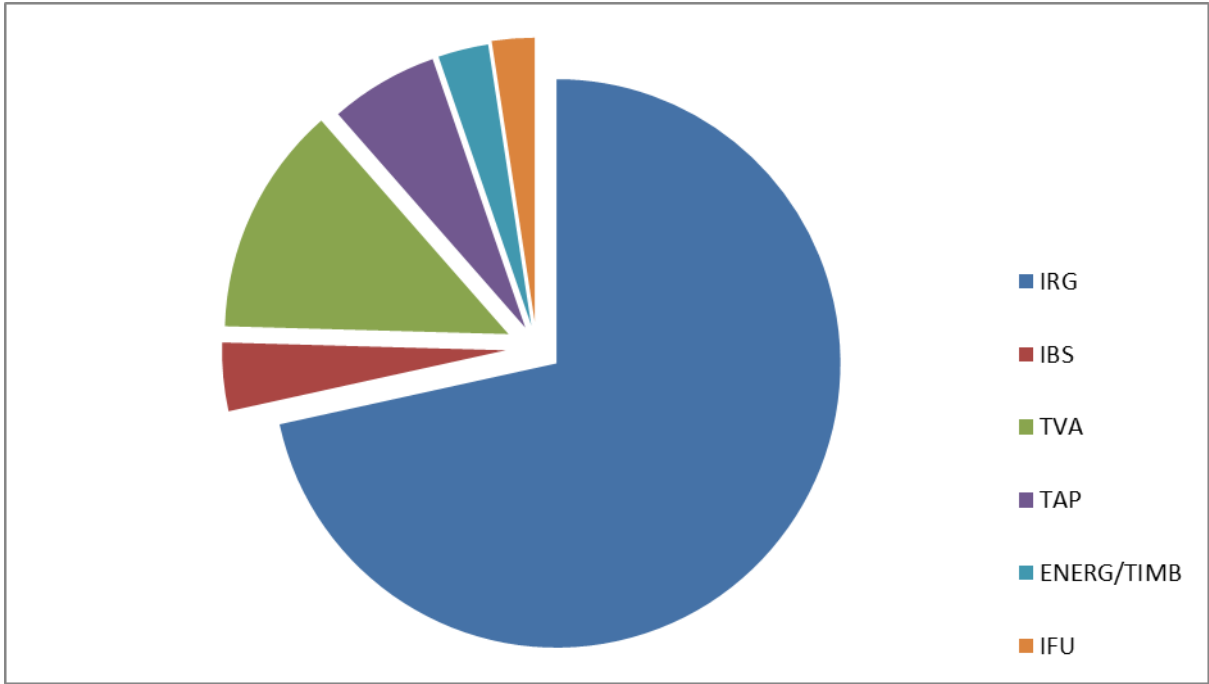

من خلال الجدول والدوائر النسبية نلاحظ أن المبالغ المحصل عليها لقباضة الضرائب وعواع المدني للفترة (2016-2019) هي:

أن الضريبة على الدخل الإجمالي (IRG) تمثل النسب الأكبر في الإيرادات الضريبية فهي تتزايد من سنة إلى أخرى فقد حققت أعلى نسبة في سنة 2019 حيث وصلت إلى 75,15% مقارنة بالسنوات الماضية، هذه النسب فاقت نصف النسب الإجمالية ويعود إلى زيادة المداخيل الناتجة عن طريق التحصيل الإقتطاع من المصدر للرواتب أي أنها المساهم الأول لخزينة العمومية لولاية المسيلة.

ويليها الرسم على القيمة المضافة (TVA) حيث عرفت ارتفاعا سنة 2017 بنسبة 17,04% وبنسب منخفضة ما بين سنتي 2014 و2018 حتى وبنسبة أقل منهما سنة 2019 ب 12,94%، ثم يليها الرسم على النشاط المهني (TAP) حيث بلغت سنة 2018 نسبة 6,17% وانخفضت بنسبة قليلة سنة 2019 ب 5,23% وب 5,02% لسنة 2017 وب 5,48% لسنة 2016 وهذا راجع الى التهرب الضريبي وعدم الإنتظام الى الإدارة الجبائية.

بالنسبة إلى الضريبة على أرباح الشركات (IBS) عرفت نسبة مساهمة قليلة مقارنة بـ IRG، TAP، TVA حيث بلغت سنتي 2017 و2018 بنسبة 3.88% و3.32% يقابلها انخفاض بنسب متقاربة 2.96% و2.17% لسنتي 2016 و2019 وهذا راجع إلى حجم الأرباح الذي تحققه هذه الشركات ونقص المشاريع الكبرى في الولاية.

بالنسبة لحقوق التسجيل والطابع فمن خلال الجدول بلغت سنة 2016 بنسبة 3.52% ثم بدأت بانخفاض مستمر بنسب متقاربة نوعا ما من سنة إلى أخرى.

أما الضريبة الجزافية الوحيدة فهي في إرتفاع مستمر خلال الفترة (2016-2019) ولكن بنسب ضئيلة وهذا راجع لتسديد واجبات المكلف سنويا أو فصليا.

المطلب الثاني: دراسة وتحليل مؤشرات التحصيل الضريبي

من خلال هذا المطلب سيتم دراسة وتحليل مؤشرات التحصيل الضريبي لقباضة وعواع المدني للفترة 2016-2019.

مؤشرات التحصيل "RECOUVREMENT"

من أهم مؤشرات التحصيل نجد¹:

1- معدل تحقق الأهداف:

$$R_1 = 100 \times \frac{\text{اجمالي التحصيل}}{\text{الهدف المحدد}}$$

هو يمثل نسبة ما تم تحقيقه فعلا مما كان مقدرا له في بداية السنة بحيث يعكس جدية الرقابة في التحصيل للقابضات.

2- معدل تطور التحصيل:

$$R_2 = 100 \times \frac{\text{تحصيلات السنة } (N) - \text{تحصيلات السنة } (N-1)}{\text{تحصيلات السنة } (N-1)}$$

¹ M.F, dispositif d'évaluation des performances des services extérieures, op, cit, p07.

وهو يمثل نسبة النمو في التحصيل لهذه السنة مقارنة بالسنة السابقة، ويمكن أخذ الإشارة السالبة في حالة المبلغ المتحصل في السنة الماضية أكبر من المتحصل في السنة الحالية.

3-معدل التحصيل بالجداول "Rôles":

$$100 \times \frac{\text{التحصيلات بالجداول}}{\text{اجمالي التحصيل}} = R_3$$

4-معدل التحصيل بالإجبار:

$$100 \times \frac{\text{المبالغ المحصلة بالورود من خلال الإجبار}}{\text{المبالغ المحصلة من خلال الجداول}} = R_4$$

5-معدل تحصيل المبالغ المهمة:

$$100 \times \frac{\text{المبالغ المحصلة من الديون المهمة}}{\text{المبلغ الاجمالي للديون المهمة}} = R_5$$

6-معدل تحصيل الغرامات:

$$100 \times \frac{\text{مبلغ الغرامات التي تم اتحصيلها}}{\text{المبلغ الاجمالي للغرامات}} = R_6$$

الجدول رقم 03: يظهر نتائج مؤشرات التحصيل الضريبي

المؤشرات	2016	2017	2018	2019	المتوسط
R1	101,30%	103,34%	100. 90.%	105,00%	102,63%
R2	9,38%	-5,20%	16.04%	11,98%	10,65 %
R3	4.55%	14,05%	6.22%	5.32%	7,53%
R4	47,49%	35,00%	39,30%	48,10%	42,47%
R5	14,68%	16,01%	13,98%	15,50%	15,04%
R6	5,36%	6,50%	7,30%	6,22%	6,34%

المصدر: من إعداد الطالبة اعتمادا على إحصائيات قباضة الضرائب "وعواع المدني".

يوضح هذا الجدول ملخص نتائج لأهم مؤشرات الخاصة بالتحصيل لدى قباضة وعواع المدني حيث تبرز جملة من التحاليل من أهمها:

R1- والمرتبب بمعدل تحقيق الأهداف يتعدى النسبة 100% في كل السنوات 2016 و2017 و2018 و2019، وهذا ما أظهره المؤشر R1 في المتوسط بنسبة 102.63% وهذا يدل على سعي المصالح الجبائية في التحكم الجيد في مبالغ الحصيلة الضريبية.

-بالنسبة إلى المؤشر R2 والمتعلق بمعدل تطور التحصيل، أن سجل معدلات تطور مهمة من سنة لأخرى، باستثناء سنة 2017 حيث سجل تراجع في نسبة التحصيل قدرت بـ 5,20% بالسالب مقارنة بسنة 2016 التي قدرت نسبتها بـ 9,38%.

- أما المؤشر R3 والمتعلق بالتحصيل عن طريق الجداول كانت نسب التحصيل ضعيفة في كل السنوات حيث بلغ إجمالي التحصيل في المتوسط بنسبة 7,53% وهذا راجع الى التهرب الضريبي أي تخلص المكلف من دفع الضريبة بعدم الإنتظام إلى الإدارة الجبائية وهذا يوضح وجود نسبة هامة من التصريحات المكتتبه من طرف المكلفين والتي خضعت للرقابة الداخلية توجد بها فروقات استحققت أن يصدر في حق أصحابها جداول إما فردية واما جماعية كعقوبة من غرامات وزيادات.

R4 - والمتعلق بالتحصيل بالجدول عن طريق الإيجار الذي سجل معدلات مرتفعة في كل من سنة 2016 و2019 بنسب تقدر بـ 47,49% و48,10%، أقل منهما في سنتي 2017 و2018 بنسب تقدر بـ 35,00% و39,30%، وإجمالي التحصيل في المتوسط يقدر بـ 42.47% وهذا راجع الى التطبيق الصارم لإجراءات المتابعة لدى المصالح الضريبية وهذا في اطار الجهود المبذولة في عملية التحصيل التي لها تأثير على مدى التزام المكلف بتسديد ما عليه من ديون.

R5- معدل تحصيل المبالغ المهمة حيث قدرت نسبتها في المتوسط بـ 15,04% ففي سنة 2017 شهدت إرتفاعا ملحوظا بنسبة بلغت 16,01% مقارنة بالسنة الماضية التي كانت

نسبتها منخفضة بـ 14,68%، كما إنخفضت كذلك في سنة 2018 بنسبة تقدر بـ 13,98% لتعرف إرتقاعا في سنة 2019 بـ 15,50%، حيث كانت نسب التحصيل للمبالغ المهمة متذبذبة وهذا يشير الى التحكم الجزئي فقط في عملية التحصيل من طرف المصالح الجبائية.

- كما يوضح المؤشر R6 المرتبط بمعدل بتحصيل الغرامات أن تحصيلاتها ضعيفة في كل السنوات الأربع حيث قدرت نسبتها في المتوسط بـ 6,34% وهذا يعطي صورة عن التهرب الضريبي الذي يستوجب استغلال فرض هذه الغرامات.

خلاصة الفصل:

من خلال الدراسة التي قمنا بها في الجانب الميداني بقباضة الضرائب وعواع المدني لولاية المسيلة يتضح أنها تتخذ جملة من الإجراءات والآليات معتمدة على أدوات بغية تحصيل أكبر عدد ممكن من النسب الضريبية لتحقيق الهدف المرجو منها وهو التحصيل الضريبي، كما أنها تتخذ إجراءات الردعية تلزم المكلف بتسديد ما عليه من ديون، إضافة إلى أن الإحصائيات التي تم الإعتماد عليها والمتعلقة بالسنوات الأربع الأخيرة أثبتت أن التقديرات المحصل عليها من خلال مؤشرات التحصيل متباينة والتي لها دور في إكتشاف فرص وثغرات تساعدها على زيادة حصيلتها في الآجال القانونية.

خاتمة عامة

خاتمة عامة:

سعيًا من خلال موضوع بحثنا تحت عنوان "دور الإصلاحات الجبائية في تفعيل التحصيل الضريبي في الجزائر" بتسليط الضوء على أحد المواضيع الضريبية الهامة، حيث تم التطرق في الإطار المفاهيمي إلى مفهوم الضريبة والنظام الضريبي وإلى دراسة مسار الإصلاح الجبائي في الجزائر بتشخيص أهم الضرائب والرسوم وإعتبار الضريبة المورد الأساسي الذي تحصل بموجبه على إيراداتها الضريبية وتحقيق أهدافها الاقتصادية والاجتماعية، كما إتضح أن التحصيل الضريبي يتطلب توفير طرق تحصيل ملائمة وبأساليب مختلفة.

وفي الفصل التطبيقي عند الممارسة الميدانية تم التطرق على أن القباضة تعتمد في تحصيل ديونها على أدوات تحصيل مختلفة من أجل للقيام بوظائفها، كما يترتب على المكلف بالضريبة عقوبات في حالة عدم تحصيل ديونها في أوقاتها المناسبة. كما أجرينا في هذا الفصل دراسة تحليلية على كيفية تطبيق التحصيل الضريبي لأهم مؤشراتنا خلال الفترة (2016-2019)، لذلك ارتأينا أن تتضمن هذه الخاتمة على إختبار الفرضيات والنتائج والاقتراحات.

أولا- إختبار الفرضيات:

بالنسبة لنتائج إختبار الفرضيات يمكن تلخيصها فيما يلي:

1- بالنسبة للفرضية الأولى: التي تنص " التحصيل الضريبي مورد هام في زيادة إيرادات الخزينة العمومية وتمويلها" بالاعتماد على الإطار النظري فقد توصل إلى صحة هذه الفرضية وتحققها، وذلك من خلال إخضاع كل المبالغ المحصل عليها من قبل المكلف لسلسلة من العمليات التي تقوم بها الإدارة الضريبية بهدف دفع المكلف بالاستيفاء لما عليه من ديون إتجاه الخزينة العمومية.

خاتمة عامة

2- بالنسبة للفرضية الثانية: التي تنص كذلك: "تتبع الإدارة الجبائية مجموعة من الإجراءات والآليات للقيام بعملها"، فقد تم التأكد من صحة هذه الفرضية، تلجأ الإدارة إلى جملة من الآليات لمباشرة القيام بمهامها المخولة قانونا في عملية المتابعة يسهل لها ضمان سير عملية التحصيل الضريبي.

3- بالنسبة للفرضية الثالثة: التي تنص أيضا: "إختلاف الأدوات وطرق التحصيل كفيلة على إنجاح عملية التحصيل الضريبي بقباضة الضرائب وعواع المداني خلال الفترة (2016-2019)"، فلقد توصلنا من خلال الممارسة الميدانية أن إختلاف الأدوات والطرق المستخدمة أثبتت فعاليتها في في تحصيل مبالغ مالية معتبرة لذلك تحققت هذه الفرضية نتيجة لتوحيد الجهود الرامية الى رفع إيرادات الدولة.

النتائج العامة للدراسة: من خلال الدراسة التي تمت على مستوى قباضة الضرائب "وعواع المداني" تم التوصل الى اهم النتائج التالية:

- ضعف الوعي الضريبي راجع إلى غياب الثقافة الضريبية وعدم إنتشارها لدى المكلف اتجاه دفع مستحقات الضريبة.

- كثرة القوانين الجبائية نتيجة لتعديلات المتكررة يصعب الإلمام بها مما يتعب كاهل الإدارة وجهل المكلف بالضريبة.

- كثرة استخدام الوثائق بالطريقة اليدوية نتيجة افتقارها لعصرنة أنظمة الإعلام الآلي.

- ضعف عمليات المتابعة نتيجة نقص الإمكانيات المادية والبشرية.

- هيمنة الضرائب على الدخل الإجمالي وهذا ما أظهره الجدول لدراسة نتائج التحصيل للفترة (2016-2019) بمتوسط 72.34%.

التوصيات:

بالنظر إلى النتائج الدراسة المتوصل إليها سابقا نقترح بعض التوصيات:

- العمل على رفع الوعي الضريبي للمكلفين عن طريق الإعلام (المنشورات، أيام الدراسة.....).

خاتمة عامة

- التسريع في إدخال الرقمنة لأنظمة الإعلام الآلي لتسهيل عملية الدفع الإلكتروني.
 - إعادة النظر في صياغة القوانين المعدلة التي أدخلت على النظام الجبائي والاكتفاء بتعديل النقائص.
 - العمل على تبسيط الإجراءات الإدارية المتعلقة بربط وتحصيل الضريبة.
 - تزويد الإدارة باليد العاملة المؤهلة بهدف تحسين وتطوير الأداء الخدماتي.
 - إلغاء استخراج شهادة عدم الخضوع الضريبي للطلبة الجامعيين للأبوين ماعدا الطالب.
 - توجيه وصب الإهتمام حول الوضعيات الجبائية التي تفيد المكلف عند التسديد، والعمل على تعديلها وضبطها.
 - الإهتمام بالتدريب العملي، بحيث لا يكون أكاديميا، بل يجب أن يكون التدريب عمليا، بحيث يناط بالعاملين القدامى تدريب العاملين الجدد.
 - إقامة تعاون مستمر بين إدارة الضرائب ومختلف الإدارات الأخرى، وينتج عنه التعاون تزويد إدارة الضرائب بما تحتاجه من معلومات وتوضيحات حول نشاط المكلفين.
- أفاق الدراسة:** من خلال هذا البحث الذي يتحدث عن "دور الإصلاحات الجبائية في تفعيل التحصيل الضريبي في الجزائر" والذي يعتبر موضوع مهم ويمكن تناوله من جوانب عديدة، وأملا منا أن تفتح هذه الدراسة المجال لبحوث أخرى مستقبلا، بحيث نقترح مواضيع للدراسة:
- أثر الضريبة الجزافية الوحيدة في تفعيل التحصيل الضريبي.
 - تفعيل آليات التحصيل الجبري في عملية التحصيل الضريبي.
 - دور سندات التحصيل في تمويل الخزينة العمومية.

قائمة المراجع

قائمة المراجع:

أولاً: الكتب

1. أحمد باشي، دور الجباية في محاربة التلوث البيئي، مجلة علوم الإقتصاد والتسيير والتجارة، جامعة الجزائر، العدد 09، 2003.
2. أحمد يونس البطريق، النظم الضريبية، دار الجامعة اللبنانية، لبنان، 1998.
3. حامد عبد المجيد دراز، مبادئ المالية العامة، مركز الإسكندرية للكتاب، الإسكندرية، مصر، 2000 .
4. حسني خربوش، حسن يحيى، المالية العامة، ط1، شركة العربية المتحدة للتسويق والتوريدات، القاهرة، 2013.
5. حسين مصطفى، المالية العامة، ديوان المطبوعات الجامعية، الجزائر، 2001.
6. حميد بوزيدة، الضريبة وانعكاساتها على الاقتصاد الجزائري، مذكرة ماجستير، كلية العلوم الاقتصادية وعلوم التسيير، جامعة الجزائر، 1997.
7. حميد بوزيدة، جباية المؤسسات، ديوان المطبوعات الجامعية، الطبعة الثالثة، الجزائر، 2010.
8. حميد بوزيدة، جباية المؤسسات، ديوان المطبوعات الجامعية، الطبعة الثانية، الجزائر، 2007.
9. خالد شحادة الخطيب واحمد زهير شامية، أسس المالية العامة، دار وائل للنشر، الطبعة الثالثة، الأردن، 2007.
10. خالد شحادة الخطيب، أسس المالية العامة، دار وائل للنشر والتوزيع، عمان، ط3، 2005.
11. زينب حسين عوض الله: مبادئ المالية العامة، الفتح للطباعة والنشر، الإسكندرية، 2003.
12. سوزي عدلي ناشد، المالية العامة، منشورات حلي الحقوقية، بيروت، 2003.

13. عبد السلام أبو قحف: اقتصاديات الأعمال والاستثمار، ط1، مكتبة الاشعاع الفنية، مصر، 2001.
14. عبد المجيد فدي، دراسات في علم الضرائب، دار الجزائر للنشر والتوزيع، عمان، الأردن، ط1، 2011.
15. عبد المجيد قدي: المدخل إلى السياسات الاقتصادية (دراسة تحليلية تقييمية)، ديوان المطبوعات الجامعية، الجزائر، 2003.
16. عبد المجيد قدي، دراسات في علم الضرائب، دار الجزائر للنشر والتوزيع، عمان، الأردن، ط1، 2011.
17. ناصر دادي عدون، إقتصاد وتسيير المؤسسة، دار المحمدية العامة، الطبعة الثانية، الجزائر، 2006.
18. علي زغود، المالية العامة، ديوان المطبوعات الجامعية، الجزائر، 2006.
19. عيد عبد المجيد قدي، مدخل الى السياسات الاقتصادية الكلية (دراسة تحليلية تقييمية)، ديوان المطبوعات الجامعية، الجزائر، 2003.
20. فليح حسن خلفه، المالية العامة، عالم الكتاب الحديث، عمان، 2008.
21. محمد أبو النصار، محفوظ المشاعلة، الضرائب ومحاسبتها بين النظرية والتطبيق، مطابع الدستور التجاري، الأردن، 2002.
22. محمد أبو نصار: الضرائب ومحاسبتها بين النظرية والتطبيق، ط1، عمان 1996.
23. محمد حصاصنة، المالية العامة، ط1، دار المناهج، عمان، 2014.
24. محمد عباس محرزي، اقتصاديات الجباية والضرائب، دار الهومة، ط4، الجزائر، 2008.
25. محمد عباس محرزي، اقتصاديات المالية العامة، ديوان المطبوعات الجامعية، بن عكنون، الجزائر، 2003.
26. محمد عباس محرزي، اقتصاديات المالية العامة، ط5، ديوان المطبوعات الجامعية، الجزائر، 2012.
27. محمد عباس محرزي، اقتصاديات الجباية والضرائب، دار الهومة للنشر، الجزائر، 2008، الطبعة الرابعة.

28. مرسي سيد حجازي نظم ضريبية، الدار الجامعية للطبع والتوزيع والنشر، الإسكندرية، مصر، 1998.
29. مصطفى الفار، الإدارة المالية العامة، دار أسامة للنشر والتوزيع، عمان، ط1، 2008.
30. ناصر مراد، فعالية النظام الضريبي بين النظرية والتطبيق، دار مومة للطباعة والنشر والتوزيع، الجزائر، 2009.
31. ناصر مراد، فعالية النظام الضريبي بين النظرية والتطبيق، دار هومة الجزائر، 2003.
32. ولهي بوعلام، جباية المؤسسة، دار الهدى للطباعة والنشر والتوزيع، الجزائر، ج1، 2018.

ثانيا: المذكرات

1. بلواضح الجيلاني، التهرب الضريبي بين فعالية آليات الرقابة واستراتيجية المكافحة، حالة الجزائر خلال الفترة (2001-2011)، مقدمة دكتوراه لنيل شهادة دكتوراه في علوم تجارية، جامعة المسيلة، 2015.
2. بن يخلف مسعودة، أثر الضرائب على المؤسسة الاقتصادية، مذكرة لنيل شهادة الماجستير، كلية العلوم الاقتصادية وعلوم التسيير، جامعة الجزائر، 2007.
3. تاوفلة ليندة، مجاني حياة، أثر الضرائب والرسوم على الوضعية المالية للمؤسسة، دراسة حالة للمؤسسة الوطنية للهندسة المدنية والبناء GCB، مذكرة التخرج لنيل شهادة الماستر، كلية العلوم الاقتصادية والتجارية وعلوم التسيير، قسم علوم التسيير، تخصص محاسبة وجباية، جامعة بومرداس، 2017.
4. خالد جوبر، أثر جودة الإدارة الجبائية على عملية التحصيل الضريبي، مذكرة مقدمة لنيل شهادة الماستر، علوم التسيير، جامعة محمد بوضياف، المسيلة، 2014.
5. ساعد نبيلة، الرقابة الجبائية ودورها في التحصيل الضريبي، مذكرة ماستر، كلية العلوم الاقتصادية والتجارية وعلوم التسيير، جامعة البويرة، 2015.

6. عجلان العياشي، ترشيد النظام الضريبي في مجال الوعاء والتحصيل الفترة (1992، 2009)، حالة ولاية المسيلة، مذكرة لنيل شهادة الماجستير في العلوم الاقتصادية، كلية العلوم الاقتصادية وعلوم التسيير، جامعة الجزائر، 2006.
7. قاشي يوسف، فعالية النظام الضريبي غي ظل إفرزات العولمة الاقتصادية، دراسة حالة النظام الضريبي الجزائري، مذكرة مقدمة لتيل شهادة الماجستير في العلوم الاقتصادية، جامعة بومرداس، 2009.
8. معيش سميحة، ، دراسة حالة قباضة الضرائب -وعواع المداني- بالمسيلة للفترة (2012_2016) مذكرة لنيل شهادة ماستر أكاديمي في العلوم الاقتصادية، تخصص مالية وجبائية، جامعة بوضياف، المسيلة، 2017.
9. هاجر ديام، سعاد بلوناس، دراسة حالة بقباضة الضرائب، جنل، مذكرة مقدمة للشهادة الماستر أكاديمي في علوم مالية ومحاسبة، كلية العلوم الاقتصادية والتجارية وعلوم التسيير، جامعة الجبالي بونعامة بخميس مليانة، عين الدفلى، (2016 ، 2017).
10. وكواك عبد السلام: فعالية النظام الضريبي في الجزائر، دراسة حالة لقباضة قمار ولاية الوادي، مذكرة لنيل شهادة الماستر في العلوم التجارية كلية العلوم الاقتصادية والتجارية وعلوم التسيير جامعة قاصدي مرباح، ورقلة، 2012.

ثالثا: المراسيم والقوانين

1. قانون الضرائب المباشرة والرسوم المماثلة، المديرية العامة للضرائب، وزارة المالية، 2017.
2. قانون الإجراءات الجبائية، 2018.
3. قانون الضرائب المباشرة والرسوم المماثلة، المديرية العامة للضرائب، وزارة المالية، 2018.
4. قانون الرسم على الاعمال، المديرية العامة للضرائب، الوزارة المالية، الجزائر، 2018.
4. المديرية العامة للضرائب، النظام الضريبي الجزائري، منشورات الساحل، الجزائر 2010.

رابعاً: مراجع أجنبية

GOY GILBERT : la Théorie Economique de L'impôt Optimal, Reveue Française de Finance, n55, 1996.

JESE (GASTON) « cours de finances publiques, 1937.

M.F,dispositif d'évaluation des performances des services extérieures
،op, cit.

Fiscalité Directe, Actes du Séminaire organisé par laD.G.I en
collaboration avec le FMI, Alger, ANEP, 1993.

Guide Pratique de la TVA, Direction Générale des Impôts, Edition
2011 .

الملاحق

Série R n° 2 - (2001)

ADMINISTRATION DES IMPOTS
SERVICE DU RECOUVREMENT

AVIS DU RECEVEUR DES IMPOTS
à un tiers détenteur de deniers affectés
au privilège du Trésor Public

Le Receveur des Impôts

à M. _____
demeurant à _____

Par application des dispositions des articles 384 et 387 du Code des Impôts directs, 145 du Code de Taxe sur la Valeur Ajoutée, j'ai l'honneur de vous prier de me verser immédiatement en l'acquit de M. _____

demeurant à _____

sur les sommes que vous devez à ce dernier à quelque titre que ce soit et qui sont affectées au privilège du Trésor, la somme de _____

montant des impositions exigibles dudit contribuable

Cédant de la Recevoir	A _____, le _____	Le Receveur,
		Reque copie
Titre du Directeur spécial R y a Ben	A _____, le _____	

NATURE DES IMPOTS	Exercice	ARTICLES des rôles ou numéros des constatations	DATE DE MISE en recouvrement des rôles ou date des constatations	SOMMES DUES
IB.S				
IR.G				
T.A.P.				
Taxe foncière				
Taxe d'assainissement				
T.V.A.				
TOTAL				
Pénalités de retard ..				
TOTAL				

MODES DE PAIEMENT DES IMPOTS

1° Versement en numéraire à la caisse du receveur de la commune de l'imposition ou d'une autre commune, sur présentation d'un avis ou d'un aversissement.

2° Versement au compte de chèques postaux du receveur indiqué ci-dessus, au en numéraire au moyen d'un mandat-carte (formule n° 1418 B ALG.L. ou par chèque de versement (formule CH. 1440 ALG.L).

3° Chèque bancaire barré émis à l'ordre du receveur de lieu d'imposition sans mention du nom personnel du receveur.

4° mandat-trésor émis sans frais dans tous les bureaux de poste ou par l'intermédiaire du facteur. Le récépissé tient lieu de la quittance du receveur.

5° Mandat-carte ou mandat-poste ordinaire.

AVIS TRÈS IMPORTANT. — Dans tous les cas, il est indispensable d'indiquer la commune et l'année de l'imposition, l'article du rôle et le cas échéant, la lettre précédant cet article, ainsi que la nature et le montant de l'imposition.

DIRECTION DES IMPOTS
DE WILAYA

RECETTE

COMMUNE

COMPTE

N°

Gestion

Dépenses

ADMINISTRATION DES IMPOTS

SERVICE DU RECOUVREMENT

PRIMATA

N°

QUITTANCE DE REMBOURSEMENT

Consignation n° }
du } de D.A

je, soussigné :

demeurant à reconnais avoir reçu de

M. le Receveur des Impôts de

(1) de la commune de

de l'hôpital de

du Syndicat de

la somme de

qui m'était due en vertu (2)

n° en date du

sur (3)

A le

Signature du bénéficiaire,

Identité du bénéficiaire
Nature des pièces produites

N° du

délivré (e) par

La partie prenante étant illettrés, a été payée en présence des témoins soussignés.

1^{er} témoin

2^{er} témoin

Pièces produites.....

Pièces produites.....

N° du

N° du

délivré (e) par

délivré (e) par

Signature,

Signature,

Visa et Cachet
du Receveur.

(1) Rayer les mentions inutiles. (2) Dégrèvement trop payé.
(2) Nature de la contribution.

Stève G. N° 50 A
حيدان

ATTENTION
هذا التصريح يجب أن يقدم إلى وحدة الضرائب خلال العشرين يوم الأول من الشهر.
La présente déclaration doit être déposée à la recette des Impôts dans les **VINGT PREMIERS JOURS DU MOIS**.

موضوع النشاط: CODE ACTIVITE

الضرائب والرسوم المحصلة فوراً أو عن طريق الاقتطاع من المصدر
تصريح يقوم مقام حافضة إشعار بالتسديد
IMPOTS ET TAXES PERÇUS AU COMPTANT OU PAR VOIE DE RETENUE A LA SOURCE
DECLARATION TENANT LIEU DE BORDEREAU-AVIS DE VERSEMENT

M: السيد (ص)
(Nom et Prénom - raison sociale)
Activité/Profession
Adresse

الشباط أو المهة
المسؤول

الشهر: 20
الطهر: 20
MOIS DE: 20
..... TRIMESTRE 20

للتذكير إجبارياً
A RAPPELER
OBLIGATOIREMENT

بلدية:
COMMUNE DE:
ARTICLE D'IMPOSITION

رقم الضريبة Natura des Impôts	الرمز Code	العمليات الخاضعة للضريبة Opérations imposables	رقم الأرباح Chiffre d'affaires brut	Chiffre d'affaires imposable Recettes professionnelles imposables	المعدل Taux	المبلغ المستحق Montant à payer (en D.A.)	1
الرسوم على النشاط المهني T.A.P.	C 1 A 12 C 1 A 13 C 1 A 14 C 1 A 20	Affaires bénéficiant d'une réduction de (%) Affaires sans relâcher Affaires exonérées Recettes professionnelles (Professions libérales) Préciser le taux de réduction le cas échéant			2 %		1
الضريبة على الأرباح VF	C 1 C 10	Catégories de revenus soumis à un régime (à verser) forfaitaire Traitements, salaires, émoluments, primes, indemnités, rémunérations diverses			5 %		3
الضريبة على الأرباح IRG/Salaires Autres Retenues à la source I.R.G. Retenues à la source I.B.S.	E 1 L 20 E 1 L 20 E 1 M 20	Catégories de revenus soumis à une retenue à la source I.R.G. ou I.B.S. IRG/Traitements salariaux, pensions et rentes viagères IRG/ Autres retenues à la source I.B.S./Revenus des Entreprises, Etrangères non installées en Algérie (Prêt. de services) (1)			Baillères 24 %		4
TOTAL							3
TOTAL							4

(1) Joindre relevé annuel des retenues à la Source par Entreprise.

إطار خاضع للضريبة
Cadre réservé au contribuable

إطار خاضع للضريبة
Cadre réservé à la recette des Impôts

Prép - en pour la présente déclaration arrimée
sous le numéro
du Protégé Fiscal N°
Prélevé sur l'Espèce
N°
- par Chèque Postal N°
- en numéros de
A de ce jour.

التوقيع
SIGNATURE

التوقيع
SIGNATURE

RECAPITULATION (EN D.A.)
1 - TAP C/500026/A
3 - VF C/500026/C
4.1 - IRG/Salaires C/201001/100
4.2 - IRG/Autres Ret. Source C/201001/101/A/B
4.3 - I.B.S./Retenues à la source C/201001/102/B

إقرار بصدق
Déclaration enregistrée le
Observations éventuelles

المندوبية العامة للضرائب
DIRECTION GENERALE DES IMPOTS

مندوبية
DIRECTION :

مفتشية الضرائب لـ
INSPECTION DES IMPOTS DE

قائمة الضرائب لـ
RECETTE DES IMPOTS DE

بلدية
COMMUNE DE

NIS :

NIF :

Article d'imposition :

الضرائب والرسوم المحصلة قورا أو عن طريق الإقطاع من المصدري
تصويج بأقوم مقام حافظة إقطاع بالتصويج
**IMPOTS ET TAXE PERÇUS AU COMPTANT OU PAR VOIE DE
RETENUE A LA SOURCE**

DECLARATION TENDANT LIEU DE BORDEBEAU - AVIS DE VERSEMENT

M السيد (C) :
(nom et prénom - raison sociale) الإسم - لقب - اسم الشركة

Activité / Profession : النشاط أو المهنة :
Adresse : العنوان :
F. d. :

IMPORTANT !
منا التصويج يجب أن يتم إلى قبضات
الضرائب خلال الميعادين يوم الأول من
الشهر

La présente déclaration doit
être déposée à la recette des
impôts dans les **MOIS**
PREMIERS JOURS DU MOIS.

رمز النشاط
CODE ACTIVITE

Série G. n° 50

الرسم على النشاط المهني بمعدل 2% Taxe sur l'activité professionnelle au taux de 2%

Code	المليات الخاضعة للضريبة	رقم الأعمال	Chiffre d'affaires Recettes professionnelles imposables	Montant à payer (en DA)
C 1 A 11	Opérations imposables
C 1 A 12	Affaires bénéficiant d'une réduction de 50%
C 1 A 13	Affaires bénéficiant d'une réduction de 30%
C 1 A 14	Affaires sans réduction
C 1 A 14	Affaires exonérées
C 1 A 20	Recettes professionnelles (Professions libérales)
1	Préciser autres taux de réduction le cas échéant	TOTAL		

التصديقات على الحساب للضريبة على أرباح الشركات Acomptes IBS

Code	Acomptes IBS	Montant à payer (en DA)
E 1 M 10	Détermination des acomptes provisionnels
2	TOTAL	

IRG salaires et autres retenues à la source IRG / IBS

Code	Catégorie de revenus soumis à une retenue à la source IRG ou IBS	Revenus nets imposables	Taux	Montant à payer (en DA)
E 1 L 20	IRG/ Traitements salaires, pensions et rentes viagères	Barème
E 1 L 30	IRG/ Revenus des créances, dépôts et cautionnements	10 %
E 1 L 40	IRG/ Bénéfices distribués par les sociétés de capitaux, libérateur	15 %
E 1 L 60	IRG/ Revenus des bons de caisse anonymes	50 %
E 1 L 80	IRG/ Autres retenues à la source
E 1 M 30	IBS/ Revenus des entreprises étrangères non installées en Algérie (prestations de services) (1)	24 %
E 1 M 40*	IBS/ Autres retenues à la source
3	TOTAL			

(1) Joindre relevé détaillé des retenues à la source par entreprise.

قائمة الملاحق

الريسم على القيمة المضافة TAXE SUR LA VALEUR AJOUTEE

تسجل أرقام الأعمال والملاحق بالعدد والعدد الآخر بترتيب
إلى الصفح
(مثال : 325 620 = 325 620 DA)

Les chiffres d'affaires et les revenus sont inscrits
en dinars, le dernier chiffre étant ramené au zéro
(Exemple : 325.620 DA = 325.620 DA.)

A / Chiffres d'affaires imposables pour le précompte à payer

الرمز Code	العمليات الخاضعة للريسم على القيمة المضافة Opérations assujetties à la TVA	مجموع رقم الأعمال Chiffre d'affaires total	رقم الأعمال المعفى Chiffre d'affaires exonéré	رقم الأعمال الخاضع للريسم Chiffre d'affaires imposable	الريسم Taux	المبلغ المدفوع - (دج) Montant des droits (en DA)
E 3 B 11	عمليات تجارية ومنتجات وخدمات الخاضعة للمادة 23 من القانون				7%	
E 3 B 12	منتجات وخدمات الخاضعة للمادة 23 من القانون					
E 3 B 13	عمليات تجارية ومنتجات وخدمات الخاضعة للمادة 23 من القانون					
E 3 B 14	خدمات طبية					
E 3 B 15	وكالات وخدمات					
E 3 B 16	توريدات طاقة					
E 3 B 21	إنتاج: سلع، منتجات وخدمات الخاضعة للمادة 21 من القانون				17%	
E 3 B 22	إعادة البيع: سلع، منتجات وخدمات الخاضعة للمادة 21 من القانون					
E 3 B 23	خدمات عقارية أخرى غير الخاضعة للمادة 7%					
E 3 B 24	مهن حرة					
E 3 B 25	عمليات مصرفية وخدمات تأمين					
E 3 B 26	خدمات الهاتفية وخدمات أخرى					
E 3 B 28	خدمات أخرى					
E 3 B 31	خردة المشروبات					
E 3 B 32	إنتاج: سلع، منتجات وخدمات الخاضعة للمادة 21 من القانون					
E 3 B 33	إعادة البيع: سلع، منتجات وخدمات الخاضعة للمادة 21 من القانون					
E 3 B 34	تدخين وشمعات					
E 3 B 35	مسابقات، ألعاب وخدمات أخرى الخاضعة للمادة 21 من القانون					
E 3 B 36	خدمات أخرى الخاضعة للمادة 21 من القانون					
E 3 B 37	مستهلكات على وجه					

المجموع العام لرقم الأعمال TOTAL GENERAL DES CHIFFRES D'AFFAIRES		ب - الخصومات المدفوعة C / TVA à payer		ت - رقم الواجب دفعه	
B / Déductions à opérer		ب - الخصومات المدفوعة Montant		ت - رقم الواجب دفعه	
الرمز Code	طبيعة الخصومات Nature des déductions	الرمز Code	مبلغ الخصومات المدفوعة Montant	الرمز Code	رقم الواجب دفعه Montant des droits
E 3 B 91	الخصومات المدفوعة مسبقاً (شهر مسبقاً)	C			
E 3 B 92	TVA على مشتريات سلع، مواد وخدمات (المادة 29 من القانون)	E 3 B 97			
E 3 B 93	TVA على مشتريات سلع استهلاكية (المادة 38 من القانون)	E 3 B 98			
E 3 B 94	تسجيلات المدفوعات الإضافية (المادة 40 من القانون)	B			
E 3 B 95	TVA على فواتير المدفوعات المدفوعة مسبقاً (المادة 18 من القانون)	E 3 B 99			
E 3 B 96	أخرى الخصومات (إشعار المدفوعات مسبقاً، الخ...)				
NE. Jeindre un état détaillé des fournitures conformément à l'article 29 du C. TVA		مجموع الخصومات المدفوعة Total des déductions à opérer (B)		الريسم المدفوع مسبقاً Précompte à reporter sur la mois suivant (B-C)	
		Total des déductions à opérer (B)		الريسم المدفوع مسبقاً Précompte à reporter sur la mois suivant (B-C)	

قائمة الملاحق

الملحق رقم (07)

Annexe de la déclaration du chiffre d'affaires

ملحق التصريح برقم الاصل

Impôt Forfaitaire Unique commune.....	année.....	سنة.....	بلدية.....	الجمهورية الجزائرية الوحيدة
N° Nation sociale.....		Prénoms.....		NOM.....
Nom de la société.....		التقريب		
Engagement IFU avant (31 Janvier)				
إعضاء المكلف بالجمهورية				
signature du contribuable				
IFU à 5%.....	DA	مبلغ	5%	مبلغ
IFU à 12%.....	DA	مبلغ	12%	مبلغ
Total.....	DA	مبلغ	المجموع	مبلغ
quittance n°.....	date.....	مبلغ	مبلغ	مبلغ

✕

Impôt Forfaitaire Unique commune.....	année.....	سنة.....	بلدية.....	الجمهورية الجزائرية الوحيدة
N° Nation sociale.....		Prénoms.....		NOM.....
Nom de la société.....		التقريب		
Engagement IFU annuel				
إعضاء المكلف بالجمهورية				
signature du contribuable				
IFU à 5%.....	DA	مبلغ	5%	مبلغ
IFU à 12%.....	DA	مبلغ	12%	مبلغ
Minimum.....	DA	مبلغ	مبلغ	مبلغ
Total.....	DA	مبلغ	المجموع	مبلغ
quittance n°.....	date.....	مبلغ	مبلغ	مبلغ

✕

Impôt Forfaitaire Unique commune.....	année.....	سنة.....	بلدية.....	الجمهورية الجزائرية الوحيدة
N° Nation sociale.....		Prénoms.....		NOM.....
Nom de la société.....		التقريب		
Engagement IFU trimestriel / annuel				
إعضاء المكلف بالجمهورية				
signature du contribuable				
IFU à 5%.....	DA	مبلغ	5%	مبلغ
IFU à 12%.....	DA	مبلغ	12%	مبلغ
Minimum.....	DA	مبلغ	مبلغ	مبلغ
Total.....	DA	مبلغ	المجموع	مبلغ
quittance n°.....	date.....	مبلغ	مبلغ	مبلغ

✕

Impôt Forfaitaire Unique commune.....	année.....	سنة.....	بلدية.....	الجمهورية الجزائرية الوحيدة
N° Nation sociale.....		Prénoms.....		NOM.....
Nom de la société.....		التقريب		
Engagement IFU trimestriel / annuel				
إعضاء المكلف بالجمهورية				
signature du contribuable				
IFU à 5%.....	DA	مبلغ	5%	مبلغ
IFU à 12%.....	DA	مبلغ	12%	مبلغ
Minimum.....	DA	مبلغ	مبلغ	مبلغ
Total.....	DA	مبلغ	المجموع	مبلغ
quittance n°.....	date.....	مبلغ	مبلغ	مبلغ

✕

Impôt Forfaitaire Unique commune.....	année.....	سنة.....	بلدية.....	الجمهورية الجزائرية الوحيدة
N° Nation sociale.....		Prénoms.....		NOM.....
Nom de la société.....		التقريب		
Engagement IFU trimestriel / annuel				
إعضاء المكلف بالجمهورية				
signature du contribuable				
IFU à 5%.....	DA	مبلغ	5%	مبلغ
IFU à 12%.....	DA	مبلغ	12%	مبلغ
Minimum.....	DA	مبلغ	مبلغ	مبلغ
Total.....	DA	مبلغ	المجموع	مبلغ
quittance n°.....	date.....	مبلغ	مبلغ	مبلغ

الجمهورية الجزائرية الديمقراطية الشعبية REPUBLIQUE ALGERIENNE DEMOCRATIQUE ET POPULAIRE		Série G12 bis
DIRECTION GENERALE DES IMPOTS DIRECTION DES IMPOTS DE WILAYA DE :	المديرية العامة للضرائب مديرية الضرائب لولاية	
INSPECTION DE :	مقتضية :	
RECETTE DE :	قبضة :	
COMMUNE DE :	بلدية :	
CPI DE :	مركز الضرائب الجوارى :	
التصريح برقم الأعمال التقديري للضريبة الجزائرية الوحيدة لسنة : DECLARATION PREVISIONNELLE DE L'IFU AU TITRE DE L'ANNEE : الفترة من : إلى : Période du au (تصريح يودع آخر أجل 30 ديسمبر لسنة بداية النشاط) (Déclaration à souscrire au plus tard le 30 décembre de l'année du début de l'activité) (المكلفين الجدد بالضريبة) (NOUVEAUX CONTRIBUABLES)		
-] معلومات خاصة بالمكلف بالضريبة I - IDENTIFICATION DU CONTRIBUABLE		
- Nom, Prénom :	الاسم و اللقب :	
- Raison sociale :	اسم الشركة :	
- Activité exercée :	طبيعة النشاط :	
- Autres activités :	نشاطات أخرى :	
- Activité exonérée (ANSE] - CNAC - ANGEM) :	نشاط معفى :	
- Adresse du lieu d'exercice de l'activité :	عنوان النشاط :	
- Adresse du domicile de l'exploitant :	عنوان إقامة المكلف بالضريبة:	
- Numéro NIF :	رقم التعريف الجبائي :	
- Numéro du RC :	رقم المسجل التجاري :	
- Code d'activité :	رمز النشاط :	
- Numéro de la carte d'artisan :	رقم بطاقة الحرفي :	
- Numéro d'article d'imposition :	رقم المادة :	
- Numéro de téléphone :	رقم الهاتف :	
- E-mail :	البريد الإلكتروني :	
- Numéro CB / CCP :	رقم الحساب البنكي \ الحساب البريد الجاري :	
II- الأجر II- SALAIRES		
- Nombre de personnes employées * :	عدد الأشخاص الموظفين * :	
- Montant des salaires versés * :	مبلغ الأجر المنفوعة * :	
- Montant des charges sociales versées * :	مبلغ الأعباء الاجتماعية لمنفوعة * :	
* Ces informations doivent concerner l'année d'activité N		* هذه المعلومات يجب ان تتعلق بالسنة N
		1

قائمة الملاحق

III - رقم الأعمال التقديري III- CHIFFRES D'AFFAIRES PREVISIONNELS			
طبيعة النشاط Nature Activité	رقم الأعمال التقديري CA prévisionnel	المعدل Taux	مبلغ الضريبة الجزائية الوحيدة Montant IFU
عملية الإنتاج و بيع السلع Activité de production et vente de biens		5%	0
نشاطات أخرى Autres activités		12%	0
المجموع Total	0		0

بـ في

A le

ختم و إمضاء المكلف بالضريبة
Cachet et signature du contribuable

الدفع الكلي لمبلغ الضريبة الجزائية الوحيدة <input type="checkbox"/> \ الحد الأدنى للضريبة (10.000 دج <input type="checkbox"/> \ 5.000 دج <input type="checkbox"/>) VERSEMENT INTÉGRAL DE L'IFU <input type="checkbox"/> / MINIMUM D'IMPOSITION (10.000 DA <input type="checkbox"/> / 5.000 DA <input type="checkbox"/>)	
رقم القسيمة : Date : التاريخ : ختم و إمضاء القابض : Cachet et signature du RECEVEUR :	بـ في <p style="text-align: right; margin-right: 50px;">A le</p> <p style="text-align: center; margin-top: 20px;">ختم و إمضاء المكلف بالضريبة Cachet et signature du Contribuable</p>

2

قائمة الملاحق

الملحق رقم (09)

الجمهورية الجزائرية الديمقراطية الشعبية REPUBLIQUE ALGERIENNE DEMOCRATIQUE ET POPULAIRE			
MINISTÈRE DES FINANCES DIRECTION GENERALE DES IMPOTS DIRECTION DES IMPOTS DE WILAYA DE SERVICE: RECETTE: COMMUNE: ANNEE:		Série G 50 bis وزارة المالية المديرية العامة للضرائب مديرية الضرائب لولاية مصلحة: قبضة: بلدية: السنة:	
رقم التعريف الجبائي Numéro d'Identification Fiscale (NIF) N° d'article رقم المادة Code activité رمز النشاط		الضريبة الجزائية الوحيدة IMPOT FORFAITAIRE UNIQUE الشعار بالتدفع Avis de versement fractionné de l'IFU الاسم و اللقب - اسم الشركة: النشاط: العنوان: Nom et Prénom - Raison sociale Activité Adresse	
المبلغ المتبقى للتسديد (50%) Montant des 50% restant	معدل التسديد TAUX DE VERSEMENT	مبلغ الضريبة الجزائية الوحيدة MONTANT IFU CORRESPONDANT	فترة التسديد PÉRIODE DE VERSEMENT
2 ^{ème} tranche الجزء الثاني :	25%	0	من 1 إلى 15 سبتمبر Du 1 ^{er} au 15 Septembre
3 ^{ème} tranche الجزء الثالث :	25%	0	من 1 إلى 15 ديسمبر Du 1 ^{er} au 15 Décembre
Quittance n° وصل رقم Date تاريخ ختم و امضاء القايض Cachet et signature du RECEVEUR	في A le ختم و امضاء المتكف بالضريبة Cachet et signature du Contribuable		

REPUBLIQUE ALGERIENNE DEMOCRATIQUE ET POPULAIRE

MINISTERE DES FINANCES
DIRECTION GENERALE DES IMPOTS
DIRECTION DES IMPOTS DE LA WILAYA
DE :

**PAIEMENT DES DETTES FISCALES SANS
PENALITES DE RECOUVREMENT
(ARTICLE 51 DE LA LOI DE FINANCES 2015)**

IDENTIFICATION DU DEMANDEUR :

Nom, prénom(s) ou raison sociale:

ADRESSE :

**MADAME / MONSIEUR,
LE RECEVEUR DES IMPÔTS**

Dans le cadre des dispositions de l'article 51 de la loi de finances pour 2015, j'ai l'honneur de venir, par la présente, solliciter une remise des pénalités de recouvrement se rapportant à ma dette fiscale d'un montant global de, portée sur le/ les rôle(s) d'impositions suivant(s) :

Je vous prie d'agréer, Madame/Monsieur le receveur des impôts, l'assurance de ma considération distinguée.

Fait à Le

L'intéressé (signature obligatoire)

REPUBLIQUE ALGERIENNE DEMOCRATIQUE ET POPULAIRE
MINISTRE DES FINANCES
DIRECTION GENERALE DES IMPOTS
DGI

SITUATION STATISTIQUE DES RECOUVREMENTS

DRI : Setif

DIW DE:M'sila

RECETTE IMPOTS: Ououa Madani

ANNEE:2016

Arrêtée à la Fin du Mois de : december

و	ن° DU COMPTÉ	ن° DU SOUS/COMPTÉ	ن° LIGNE	DESIGNATION DES PRODUITS	Recouvrement cumulé
SECTION 1 : PRODUITS BUDGETAIRES					
201001	100	101		CONTRIBUTIONS DIRECTES	
				IRG SALAIRES	3,753,875,753,94
				IRG AUTRES CATEGORIES	0,00
	A		IRG ret. a la source sur les Rev.Creances,dépôts et caut	0,00	
	B		IRG Ret/Source sur les bénéfices distribués par les sociétés	110 084,00	
	C		IRG perçu par voie de rôles	0,00	
			Année en cours	250,314,195,98	
			Année	0,00	
			Année	0,00	
			Après la 4e Année	0,00	
	D		IRG retenue 4% des douanes	0,00	
	E		IRG autre retenues a la source	1,156,860,260,73	
	F		IRG autre retenues-revenus fonciers (50% du C500 026 M1 et 50% M2)	11,699,842,00	
	G1		IRG BIC (20% liberatoire)	0,00	
	G2		IRG BNC (20% liberatoire)	0,00	
				TOTAL IRG	5,172,860,136,65
		102		IMPOT SUR LE BENEFICE DES SOCIETES (IBS)	0,00
	A			IBS Ret/Source sur le revenu des sociétés non installées en Algérie	192,215,480,98
	B			IBS autres retenues à la source	0,00
	C			IBS perçu par voie de rôles	0,00
				Année en cours	7,042,909,60
				Année	0,00
				Année	0,00
				Année	0,00
				Après la 4e Année	0,00
D			IBS retenue 4% des douanes	0,00	
E			Acompte provisionels sur l'IBS	0,00	
F		Solde de liquidation	0,00		
G		Minimum d'imposition	0,00		
			TOTAL IBS	199.258.390.58	
	103		ISP (Impôt sur le patrimoine - Part de l' Etat :60%)	0,00	
	104		AUTRES CONTRIBUTIONS DIRECTES	0,00	
A			RAR ex BIC-ICR-BNC-TAP-ISPV-ITS (40%)	0,00	
B			RAR ex IUTP 1991 et Antérieures (50%)	0,00	
C			Part ex Droits fixes / revenu de la pêche	0,00	
D			Part ex Contribution Unique Agricole	0,00	

قائمة الملاحق

		E	Part ex Impôt Revenu Promotion Immobilière	0,00
		F	Part Autres Contributions Directes	0,00
	105		I.B. Minier (Part de l'Etat 91%)	0,00
	106		Pdt de la pénalité sur le contrôle et la vérification (droits et taxes minières)	0,00
	107		quote-part du budget de l'Etat sur le produit de l'IFU (49% du C/500 029 A et B)	53,538,853,41
	108		Produit de la taxe forfaitaire pour conformité fiscale 7%	0,00
			TOTAL DU COMPTE 201.001	5,425,657,380,64
201002			ENREGISTREMENT ET TIMBRE	0,00
	200		PRODUIT DE L'ENREGISTREMENT	0,00
		A	Mutation à titre onéreux d'Immeubles	0,00
		B	Mutation à titre onéreux de Fonds de commerce	0,00
		C	Mutation à titre onéreux de Meubles	0,00
		D	Mutation à titre onéreux de Parts sociales	0,00
		E	Mutation à titre onéreux Sociétés et créances	0,00
		F	Autres(partages,échanges,ect.)	0,00
		G	Droit fixe / demandes d'enregistrement produit pharmaceutiques	0,00
		H	Recettes diverses	0,00
		I	Mutation à titre gratuit : Donations	0,00
		J	Mutation à titre gratuit : Successions	0,00
		K	Pénalités	0,00
		L	Recouvrement sur rôles de droits d'enregistrement	0,00
		L1	Année en cours	13,926,251-00
		L2	Années antérieures	0,00
		M	Produit du droit de délivrance ou de renouvellement d'agrément pour bureau de liaison non commercial	0,00
			TOTAL DU PRODUIT DE L' ENREGISTREMENT	13 926 251,00
	201		PRODUIT DU TIMBRE	0,00
		A	Produit de la débite	0,00
		B	Timbre de dimension	0,00
		C	Timbre sur état	18,688,250,28
		D	Timbre sur documents administratifs	151,259,194,80
		E	Taxe transac./véh/Auto/occas/eng.roulant T.P	22,332,075,00
		F	Registre de commerce (70% du compte 500 020-ligne P)	8,288,000,00
		F1	Carte d'artisan	0,00
		G	Taxe / titres de voyages internationaux	0,00
		H	Enseignes lumineuses	0,00
		I	Bateaux de plaisances et autres	0,00
		J	Divers	1,820,000,00
		K	Timbre gradué attes Assur (Part de l' Etat 50%)	15 625 917,00
		L	Vignette Automobile (Part de l'Etat 50%)	16,407,850,00
		M	Pénalités du timbre	0,00
		N	Pénalités /Vignette Automobile	0,00
		O	Recouvrement sur rôles de droits de timbre	0,00
		O1	Année en cours	0,00
		O2	Années antérieures	0,00
		P	Quote-part revenant au budget de l'Etat sur la Taxe des Véhicules Neufs (15%du C/500 020 Ligne N1)	0,00
			TOTAL DU PRODUIT DU TIMBRE	237,760,787.08
			TOTAL DU COMPTE 201.002	251,687,038.08
201003			IMPOTS DIVERS SUR LES AFFAIRES	0,00
	300		TVA INTERIEURE (DIW)	0,00
			TVA Drts comptant Autres Contribuables	672,893,626,40
			TVA sur rôle :	0,00
			Année en cours	57,196,257,85
			Années antérieures	0,00

قائمة الملاحق

			TVA INTERIEURE (DGE)	0,00
			TVA Drts comptant Autres Contribuables	0,00
			TVA sur rôle :	0,00
			Année en cours	0,00
			Années antérieures	0,00
			TOTAL TVA INTERIEURE	730, 089,884,25
	302		TSA (75%)	0,00
	303		TIC (95%)	0,00
		A	TIC Bières	0,00
		B	TIC Tabacs	0,00
			TOTAL TIC+TSA	0,00
	304	A	Droit de circulation sur les alcools	0,00
		B	Droit de circulation sur les vins	0,00
	305		T.P.P	0,00
	306		AUTRES	0,00
		A	(95% du 500008 TUGP)	0,00
		B	Prélèvement sur les recettes des jeux à gains et de divertissement (100%du C/500 020 J)	0,00
		C	taxe sur les pneus neufs et/ou importés	0,00
		D	taxe sur les huiles, lubrifiants et préparations lubrifiantes	0,00
		E	produit de la taxe sur les chargements prépayés	0,00
	307		TVA droits au comptant sur produits pétroliers	0,00
		F1	TVA droits au comptant sur produits pétroliers DIW	0,00
		F2	TVA droits au comptant sur produits pétroliers DGE	0,00
			TOTAL DU COMPTE 201003	730, 089,884,25
201004			CONTRIBUTIONS INDIRECTES	0,00
	400		droits d'essai et de garantie	6,621,615,80
	401		Pénalités d'assiette sur I.I.C et T.C.A	0,00
	402	A	Autres Contribuables	0,00
		B	Taxe pour usage des appareils de radiodiffusion,de télévision et leurs accsoires,	0,00
			TOTAL DU COMPTE 201004	6,621,615,80
201007			PRODUITS DIVERS DU BUDGET	0,00
		A	Amendes et condamnations pécuniaires(100% du compte 500 006 ligne A)	16,069,910,66
		B	Pénalités de retard sur le recouvrement (30%)	0,00
		C	Recettes diverses	741,825,00
		D	Produit de la taxe de domiciliation bancaire	15,040,808,69
		E	Produit des taxes de sauvegarde de l'environnement	0,00
		F	Produit de la Taxe sur les Véhicules de Tourisme des Sociétés	0,00
		G	contribution pour la promotion touristique	0,00
			TOTAL DU COMPTE 201.007	31,852,544,35
201011			FISCALITE PETROLIERE	0,00
		A	99% Redevance (99% LIGNE A Cpte/ 500 042)	0,00
		B	100% Impôt direct pétrolier (IDP)	0,00
		C	100% Impôt/Rénumération (IR)	0,00
		D	100% Taxe sur le revenu pétrolier (T.R.P)	0,00
		E	100% Taxe sur les profits exceptionnels (T.P.E)	0,00
		F	100% Impots complémentaires sur le revenu (I.C.R)	0,00
		G	100% Taxe superficiaire	0,00
		H	45% Taxe sur le torchage du gaz (45% ligne H Cpte/500 042)	0,00
		I	100% Recouvrements sur roles de regularisations	0,00
		J	100% Produit du droit de transfert (1%)	0,00
		K	0,00
			TOTAL DU COMPTE 201.011	0,00
			TOTAL DE LA SECTION 1	6,445,908,463,12

قائمة الملاحق

SECTION 2 : RECOUVREMENTS AFFECTES AUX COLLECTIVITES LOCALES		0,00	
500026	IMPOTS DIRECTS ET TAXES ASSIMILEES A REPARTIR	0,00	
	A	Taxe sur l'activité professionnelle(TAP)	
		Droits au comptant	352,725,843,26
		ROLES	0,00
		Année en cours	39,677,610,09
		Année	0.00
		Année	0.00
		Année	0.00
		Après la 4e Année	0.00
		TOTAL A	392.403.453
	B	Taxe foncière TF	
	ROLES	0,00	
	Année en cours	0,00	
	Année	0,00	
	Année	0,00	
	Année	0,00	
	Après la 4e Année	0,00	
	TOTAL B	0,00	
	C	Versement Forfaitaire (V F)	
	Droits au comptant (Régularisation par G50)	0,00	
	ROLES	0,00	
	Année en cours	0,00	
	Année	0,00	
	Année	0,00	
	Année	0,00	
	Après la 4e Année	0,00	
	TOTAL C	0,00	
	D	RAR sur ex BIC/BNC/ICR/TAP	0,00
	TOTAL D	0,00	
	E	Impôt sur le patrimoine	0,00
	Année en cours	0,00	
	Années antérieures	0,00	
	TOTAL E	0,00	
	F	I,U,T,P, RAR 1991 et antérieures	0,00
	G	D,F,A,R,P Pêches RAR 1991 et antérieures	0,00
	H	C,U,A, RAR 1991 et antérieures	0,00
	I	Impôts sur le revenu de la promotion immobilière	0,00
	K	Taxe d'enlèvement des ordures ménagères (100%)	0,00
	L	Taxe d'habitation	0,00
	M	Produits de l'IRG des revenus fonciers a répartir	0,00
	M1	Produits de l'IRG des revenus fonciers à répartir Droits au comptant	6,152,626,00
	M2	Produits de l'IRG des revenus fonciers à répartir Roles	17,247,058,00
	TOTAL F	14,116,775,00	
	TOTAL BRUT DU COMPTE 500026	415,803,137,35	
	Recouvrements à déduire du C/500026	0,00	
	Mont ligne D imputé au C/201001 S/C 104 L-A	0,00	
	Mont ligne F imputé au C/201001 S/C 104 L-B	0,00	
	Mont ligne G imputé au C/201001 S/C 104 L-C	0,00	
	Mont ligne H imputé au C/201001 S/C 104 L-D	0,00	
	Mont ligne I imputé au C/201001 S/C 104 L-E	0,00	
	Mont ligne E imputé au C/201001 S/C 103	0,00	

قائمة الملاحق

		Quote -part CSGCL/(5,5%de la TAP et 5% de la ligne D) imputé au C/500019 L-3	21.582.198.93
		70% du VF de la ligneC, imputé au C/500019 L-7	0,00
		Mont ligne E (20%) imputé au C/302050-FONAL	0,00
		100% du Mont ligne M imputé au compte 500 026	6,269,763,40
		MONTANT TOTAL A DEDUIRE	27,851,953,33
		TOTAL NET DU COMPTE 500026	387,951,184,02
402002	Quotes Part des Communes des différents droits et taxes		147,441,671,40
412002	TUGPS Communes		0,00
	TOTAL DE LA SECTION 2		535,392,855,42
	SECTION 3 : RECOUVREMENTS AFFECTES AUX FONDS SPECIAUX		0,00
500019	RECETTES A TRANSFERER AU TPA P/C CSGCL EX FCCL		0,00
	01	Produit de la TOBA (RAR)	0,00
	02	Recette au titre de la TVA (10%DIW-20%DGE)	91,261,235,53
	03	Part du CSGCL sur le produit de la TAP (5,5%) + ligne D (5%)	21,582,189,93
	04	Part du CSGCL sur le produit du droit spécifique sur carburant(RAR)	0,00
	05	Part du CSGCL sur RAR de la TUGPS Cnep (100%)	0,00
	06	Part du CSGCL sur RAR TUGP	0,00
	07	Part de 70% du VF à répartir par le CSGCL	0,00
	08	Part duCSGCL/prodt du droit spécifique sur les produits pharmaceutiques	0,00
	10	Part du CSGCL/produit des vignettes automobiles (30%)	9,84710,00
	11	Part du CSGCL/prodt De la taxe superficiare (70% du C/500 028 LIGNE 2)	0,00
	12	Part du CSGCL/prodt de la redevance d'extraction (20%)	0,00
	13	Part du CSGCL/IB Minier (9%)	0,00
	14	Part du CSGCL produit des adjudications des titres miniers (40%)	3,668,014,40
	15	Caisse de solidarité et de Garantie des collectivités locale EX FCCL (5%)	5,463,148,31
	16	part du CSGCL/ droit d'établissement d'actes sur les produits miniers (100 % du C/500 028 ligne 1)	0,00
	TOTAL DU COMPTE 500019		131,819,298,17
500017	RECETTES A TRANSFERER AU TW		0,00
	TAP/94	Régularisation sur avance du trésor	0,00
	T/CC	Produit de la taxe des chambres de commerce (100%)	145.050 .00
	IFU	Quote-part du budget de wilaya de l'IFU (5% du C/500 029 A et B)	5 .463.148.31
		Chambre de Commerce et de l'Industrie(0,5%)	546.314.83
		Chambre de l'Artisanat et des Métiers (0,24%)	262.231.12
		Redevance au profit des chambres d'agricultures (100%)	0.00
		chambre algerienne de commerce et d'industrie et les chambres de commerce et d'industrie(30%du compte 500 020 ligne P)	0.00
		produit des amendes et saisies des services des enquetes(100%du compte 500 006 ligne B)	0 .00
		Chambre National de l'Artisanat et des Métiers (0,01%)	10.926.30
	Autres		0.00
	TOTAL DES RECETTES A TRANSFERER AU TW		9.979 .670.55
311001	RECETTES A TRANSFERER AU TPA		0,00
	302014	Fonds de developpement de l'Art ,de la technique et de l'industrie cinématographique (50% du compte 500 020 ligne q)	0,00
	302041	Fonds de compensation (RAR Taxe compensatoire)	0,00
	302042	Fonds spécial des calamités naturelles	0,00
	302050	Fonds National de Logement (20% ISP)	0,00
	302051	Fonds des Entreprises Audiovisuelles (100%)	0,00
	302057	Fonds d'appui à l'investissement , la Promotion et la Qualité des Activités Touristiques (100%)	0,00
	302065	A Fonds spécial pour l'Environnement (100% taxe sur les activités polluantes)	0.00
		B Fonds spécial pour l'Environnement(50% t/carb, 75%T/ s env, 50%T/pneus et huiles)	0,00
	302069	A Fonds de solidarité nationale (RAR CTSR Rôles)	0,00
		B Fonds de solidarité nationale (50% timbre grad - 9% C/50020 ligne G taxe additionnelle sur produits tabagiques)	15.625.917,00
	302076	Compte de Liquidation des Entreprises Publiques	0,00

قائمة الملاحق

302078		Fonds de Revenus Complémentaires (FRC 50%)	25.545.955.81
302079		Fonds national de l'eau potable (100%)	0,00
302082		Fonds pour la recherche scientifique et développement technologique (15%TSA)	0,00
302084		Fonds pour la promotion des exportations (10%TSA+5%TIC)	0,00
302087		Fonds de soutien pour l'emploi des jeunes (100 % taxe de solid)	0,00
302091		Fonds de promotion de l'apprentissage et de la formation professionnelle continue(100%)	1.331.334 .51
302092		Fonds national pour la promotion et de developpement des arts et des lettres (50% du compte 500 020 ligne q)	0,00
302096	A	Fonds spéciales des urgences médicales	0,00
	B	Fonds spécial des urgences Médicales (55% de la taxe add pts tabagiques C/500 020 Ligne G)	0,00
302100		Fonds National Routier (50% T/Carb)+ 20% produit de la vignette	6.563.080,00
302101		Taxe /Vente d'énergie électrique et du Gaz (100%)	0,00
302103		Fonds de régulation des recettes (excédent de la fiscalité pétrolière) DGE	0,00
	A	Redevance	0,00
	B	Impôt direct pétrolier (IDP)	0,00
	C	Impôt/Rénumération	0,00
	D	Taxe sur le revenu pétrolier (T.R.P)	0,00
	E	Taxe sur les profits excéptionnels (T.P.E)	0,00
	F	Impots complémentaires sur le revenu (I.C.R)	0,00
	G	Taxe supérficiare	0,00
	H	Taxe sur le torchage du gaz	0,00
	I	Recouvrements sur roles de regularisations	0,00
	J	Produit du droit de transfert (1%)	0,00
	K	0,00
		TOTAL DU COMPTE 302103	0,00
302105		fonds du patrimoine des produits miniers(500028: 30%ligne 2, 80%ligne 3, 60%ligne 6)	5,502,021,60
302122		Fond de revenue complém. au profit du personnel des enquêtes économ. et de la répression des fraudes .	0,00
302123		Fonds national du patrimoine culturel (10% T/pneus ligne K 500020)	0,00
302125		Fonds Spécial pour le développement des transports publics (85% de la Ligne N1 du C 500 020 et 100% de la ligne N2).	0,00
302131		fonds national pour les énergies renouvelables et de la congénération (1% ligne A Cpte/500 042 , 55% ligne H Cpte/500 042 ;)	0,00
302133		Fonds National de Securite Sociale(18% du C/500 020 L G+ 100% Ligne S du C /500 020)	0,00
302138		fonds de lutte contre le cancer (100% de la ligne 500 020 Ligne U+18%C/500020 ligne G+100% de la ligne V+50% c 500 020 ligne Q)	0,00
302139		fonds national de developpement agricole	0,00
		TOTAL RECETTES A TRANSFERER AU TPA	54,568,308,92
		TOTAL DE LA SECTION 3	196,367,277,65
		TOTAL GENERAL DES RECOUVREMENTS	7,177,668,596,18
			0,00
		ZONE STATISTIQUE	0,00
		produit des amendes et codamnations pécuniaires à répartir	0,00
500 006	A	produit des autres amendes et cndamnations pécuniaires(100%de la ligne Aà affecter au compte 201 007 ligne A)	16,069,910,66
	B	produit des amendes et saisies des services des enquetes (100%de la ligne B affecter au compte 500 017 p/c 500 041)	0,00
500008		TUGP	0,00
500020		Impôt sur les dépenses et produits divers à répartir	0,00
		TVA (DIW)	0,00
	A1	TVA Drts au comptant Autres contribuables	841,117,033,00
		TVA Brut Rôles Année en cours	71495,322,31
		Années antérieures	0,00
500020		TVA(DGE)	0,00
	A2	TVA Drts au comptant Autres contribuables	0,00

قائمة الملاحق

		TVA Brut Rôles Année en cours	0,00
		Années antérieures	0,00
	F1	TVA Drts au comptant produits pétroliers (DIW)	0,00
	F2	TVA Drts au comptant produits pétroliers (DGE)	0,00
	B	TSA(10% au C/302084-15% C/302082 -75% C/201003-302)	0,00
	C	Timbre gradué attestations assura,auto(50% au C/302 069- 50% au C/201 002-201-K)	31 251 834,00
	D	Produit des Pénalités de recouvrement(100%au C/500 017 pour le compte 302 078 FRC)	25,545,955,81
	E	Produit brut des vignettes automobiles(30%au 500 019 -ligne 10 (CSGCL) ex FCCL- 50% au C/201 002-201 L , 20% au cpte 302 100)	32,815,700,00
	F	Produit de la taxe du Carburant (50% au C/302 065- 50% au C/302 100)	0,00
	G	Taxe additionnelle sur les produits tabagiques(9% C302069 -55% C/302096 -18% C/302133 -18%c/302138))	0,00
	H	Taxe chambres de commerce et de l'industrie(100% C/500 017)	145,050,00
	I1	TIC Bières(95%au C/201 003-303 A- 5% 302 084)	0,00
	I2	TIC Tabacs(95%au C/201 003-303 B- 5% 302 084)	0,00
	J	Prélèvement sur les recettes des jeux à gains et de divertissement(100% au C/201 003-306- B)	0,00
	K	Taxe sur les pneus neufs et/ou importés(40% 402 002, 50%302 065- 10%302 123)	0,00
	L	Taxe sur les huiles, lubrifiants et préparations lubrifiantes(50% 402 002, 50%302 065)	0,00
	M1	Taxe d'incitation au déstockage des déchets industriels(25% 402 002, 75%302 065)	0,00
	M2	Taxe d'incitation des déchets liés aux activités des hôpitaux et cliniques(25% 402 002, 75% 302 065)	0,00
	M3	Taxe complémentaire sur la pollution atmosphérique d'origine industrielle(25% 402 002, 75%302 065)	0,00
	M4	produit de la taxe complementaire sur les eaux usées industrielles (50% 402 002, 50%302 065)	0,00
	N1	Produit de la taxe de transactions des véhicules au titre de la première mise à la circulation (85% 302 125 et 15% au budget de l'état cpte 201 002 -201 Ligne P)	0,00
	N2	Produit de la contribution à la charge des concessionnaires (100% 302 125)	0,00
	O	Redevance au profit des chambres d'agricultures (100% 500 017)	0,00
	P	Produit du droit de timbre sur le registre de commerce (70% au C/201 002-201F,30% 500 017 pour compte chambre algerienne de commerce et d'industrie et chambres de commerce et d'industrie)	11,840,000,00
	Q	Taxe sur le chiffre d'affaires des operateurs de téléphonie mobile (50% au C/302 014 , 50% au c/302 138)	0,00
	S	Taxe de 5% sur les bénéfices net des importateurs et les distributeurs en gros des médicaments	0,00
	T	Taxe de publicité (chiffre d'affaire/ activité publicitaire)	0,00
	U	taxe de 5% du droit de circulation sur les alcools,(100% c/302 138)	0,00
	V	Taxe sur le chiffre d'affaire des entreprises de production et d'importation des boissons gazeuses(100% au C/302 138),	0,00
		TOTAL DU COMPTE 500.020	1,030,280,805,78
500028		DROITS ET TAXES MINIERES	0,00
	1	Droit d'établissement d'acte sur produits miniers(100% au 500 019 ligne 16)	0,00
	2	Taxe superficiare sur produits miniers(70 % au Compte 500 019 ligne 11, 30% au C/302 105)	0,00
	3	Redevances d'extraction sur produits miniers(80% au C/302 105, 20% au C/500 019-12)	0,00
	4	IBM (91% au C/201 001-105 9% au C/500 019 - 13)	0,00
	5	Pénalité de contrôle et de vérification(100% au C/201001 - 106)	0,00
	6	Produit des adjud, des titres miniers (60%302105-40%500019-14)	9 170 036,00
		TOTAL DU COMPTE 500.028	9,710,036,00
500 029		prodit de l'IFU à répartir	0,00
	A	IFU à 5% y compris RAR(IFU 6%)(49% C201001L107,0,5% chambre de Cce et de l'Industrie,0,01% Art et Métiers,024% Chambre Nle Arts et Métiers,40,25% Cmnes,5% Wilayas,5% FSGCL ex FCCL)	99,414,506,14
	B	IFU à 12%(49% C201001L107,0,5% chambre de Cce et de l'Industrie,0,01% Art et Métiers,024% Chambre Nle Arts et Métiers,40,25% Cmnes,5% Wilayas,5% FSGCL ex	9,848,460,00

قائمة الملاحق

Le Receveur; (1)

REPUBLIQUE ALGERIENNE DEMOCRATIQUE ET POPULAIRE

MINISTERE DES FINANCES
DIRECTION GENERALE DES IMPOTS
DGI

DRI: Sétif
DIW : :M 'sila

RECETTE IMPOTS: DE: Ououa Madani
ANNEE:2017

SITUATION STATISTIQUE DES RECOUVREMENTS
Arrêtée à la Fin du Mois de : december

N° DU COMPTE	N° DU SOUS/COMPTE	N° LIGNE	DESIGNATION DES PRODUITS	Recouvrement cumulé	
SECTION 1 : PRODUITS BUDGETAIRES					
201001	100 101		CONTRIBUTIONS DIRECTES		
			IRG SALAIRES	3,900,102,286,76	
			IRG AUTRES CATEGORIES	0,00	
	A		IRG ret. a la source sur les Rev.Creances,dépôts et caut	9 000,00	
	B		IRG Ret/Source sur le bénéfices distribués par les sociétés	426 805,00	
	C		IRG perçu par voie de rôles	0,00	
			Année en cours	421 125 285,22	
			Année	473 835 700,08	
			Année	30 551 158,39	
			Année	28 433 135,01	
			Après la 4e Année	28 819 310,27	
	D		IRG retenue 4% des douanes	0,00	
	E		IRG autre retenues a la source	2 017 766 059,00	
	F		IRG autre retenues-revenus fonciers (50% du C500 026 M1 et 50% M2)	16 818 278,46	
	G1		IRG BIC (20% liberatoire)	3 248 514,00	
	G2		IRG BNC (20% liberatoire)	2 400 000,00	
			TOTAL IRG	6, 923, 536, 109,18	
		102		IMPOT SUR LE BENEFICE DES SOCIETES (IBS)	0,00
		A		IBS Ret/Source sur le revenu des sociétés non installées en Algérie	0,00
		B		IBS autres retenues à la source	78,661,651,00
		C		IBS perçu par voie de rôles	0,00
				Année en cours	34 705 668,91
				Année	8 128 128,20
			Année	505 293,60	
			Année	27 278 057,02	
			Après la 4e Année	3 173 437,30	
	D		IBS retenue 4% des douanes	0,00	
	E		Acompte provisionels sur l'IBS	84 272 503,00	
	F		Solde de liquidation	2,380,092,00	
	G		Minimum d'imposition	250 900,00	
			TOTAL IBS	326, 621, 976,33	
	103		ISP (Impôt sur le patrimoine - Part de l' Etat :60%)	0,00	
	104		AUTRES CONTRIBUTIONS DIRECTES	0,00	
	A		RAR ex BIC-ICR-BNC-TAP-ISPV-ITS (40%)	0,00	
	B		RAR ex IUTP 1991 et Antérieures (50%)	0,00	
	C		Part ex Droits fixes / revenu de la pêche	0,00	
	D		Part ex Contribution Unique Agricole	0,00	
	E		Part ex Impôt Revenu Promotion Immobilière	0,00	

قائمة الملاحق

		F	Part Autres Contributions Directes	0,00
	105		I.B. Minier (Part de l'Etat 91%)	0,00
	106		Pdt de la pénalité sur le contrôle et la vérification (droits et taxes minières)	1 124 719,68
	107		quote-part du budget de l'Etat sur le produit de l'IFU (49% du C/500 029 A et B)	216 729 686,82
	108		Produit de la taxe forfaitaire pour conformité fiscale 7%	0,00
			TOTAL DU COMPTE 201.001	7.468.012.492.01

201002			ENREGISTREMENT ET TIMBRE	0,00
	200		PRODUIT DE L'ENREGISTREMENT	0,00
	A		Mutation à titre onéreux d'Immeubles	39,307,657,34
	B		Mutation à titre onéreux de Fonds de commerce	2 928 072,00
	C		Mutation à titre onéreux de Meubles	16 031 329,45
	D		Mutation à titre onéreux de Parts sociales	172 625,00
	E		Mutation à titre onéreux Sociétés et créances	19 569 037,00
	F		Autres(partages,échanges,ect.)	73 520 276,09
	G		Droit fixe / demandes d'enregistrement produit pharmaceutiques	0,00
	H		Recettes diverses	18 957 700,00
	I		Mutation à titre gratuit : Donations	47 018 989,28
	J		Mutation à titre gratuit : Successions	10 928 849,00
	K		Pénalités	3 856 625,00
	L		Recouvrement sur rôles de droits d'enregistrement	0,00
	L1		Année en cours	15 178 107,80
	L2		Années antérieures	6 147 924,20
	M		Produit du droit de délivrance ou de renouvellement d'agrément pour bureau de liaison non commercial	0,00
			TOTAL DU PRODUIT DE L' ENREGISTREMENT	253,617,192,41
	201		PRODUIT DU TIMBRE	0,00
	A		Produit de la débite	15 818 070,00
	B		Timbre de dimension	3 219 546,00
	C		Timbre sur état	62 518 385,00
	D		Timbre sur documents administratifs	306 456 490,00
	E		Taxe transac./véh/Auto/occas/eng.roulant T.P	89 297 333,00
	F		Registre de commerce (70% du compte 500 020-ligne P)	18 303 600,00
	F1		Carte d'artisan	0,00
	G		Taxe / titres de voyages internationaux	14 707 750,00
	H		Enseignes lumineuses	3 200,00
	I		Bateaux de plaisances et autres	0,00
	J		Divers	2 054 150,00
	K		Timbre gradué attes Assur (Part de l' Etat 50%)	13 130 228,50
	L		Vignette Automobile (Part de l'Etat 50%)	186 107 250,00
	M		Pénalités du timbre	22 545,00
	N		Pénalités /Vignette Automobile	24 332 530,00
	O		Recouvrement sur rôles de droits de timbre	0,00
	O1		Année en cours	392 766,00
	O2		Années antérieures	728 075,50
	p		Quote-part revenant au budget de l'Etat sur la Taxe des Véhicules Neufs (15%du C/500 020 Ligne N1)	1 779 000,00
			TOTAL DU PRODUIT DU TIMBRE	238,870,919,00
			TOTAL DU COMPTE 201.002	239, 335, 738,66
201003			IMPOTS DIVERS SUR LES AFFAIRES	0,00

قائمة الملاحق

300		TVA INTERIEURE (DIW)	0,00
		TVA Drts comptant Autres Contribuables	1 503 253 945,49
		TVA sur rôle :	0,00
		Année en cours	40 623 227,59
		Années antérieures	19 332 913,34
		TVA INTERIEURE (DGE)	0,00
		TVA Drts comptant Autres Contribuables	0,00
		TVA sur rôle :	0,00
		Année en cours	0,00
		Années antérieures	0,00
		TOTAL TVA INTERIEURE	1 563 210 086,42
302		TSA (75%)	0,00
303		TIC (95%)	0,00
	A	TIC Bières	0,00
	B	TIC Tabacs	0,00
		TOTAL TIC+TSA	0,00
304	A	Droit de circulation sur les alcools	0,00
	B	Droit de circulation sur les vins	0,00
305		T.P.P	0,00
306		AUTRES	0,00
	A	(95% du 500008 TUGP)	0,00
	B	Prélèvement sur les recettes des jeux à gains et de divertissement (100%du C/500 020 J)	0,00
	C	taxe sur les pneus neufs et/ou importés	0,00
	D	taxe sur les huiles, lubrifiants et préparations lubrifiantes	0,00
	E	produit de la taxe sur les chargements prépayés	0,00
307		TVA droits au comptant sur produits pétroliers	0,00
	F1	TVA droits au comptant sur produits pétroliers DIW	0,00
	F2	TVA droits au comptant sur produits pétroliers DGE	0,00
		TOTAL DU COMPTE 201003	1 563 210 086,42
201004		CONTRIBUTIONS INDIRECTES	0,00
400		droits d'essai et de garantie	0,00
401		Pénalités d'assiette sur I.I.C et T.C.A	18 640 164,15
402	A	Autres Contribuables	0,00
	B	Taxe pour usage des appareils de radiodiffusion, de télévision et leurs accsoires,	0,00
		TOTAL DU COMPTE 201004	18 640 164,15
201007		PRODUITS DIVERS DU BUDGET	0,00
	A	Amendes et condamnations pécuniaires(100% du compte 500 006 ligne A)	54 457 781,51
	B	Pénalités de retard sur le recouvrement (30%)	0,00
	C	Recettes diverses	24 317 191,26
	D	Produit de la taxe de domiciliation bancaire	109 561 881,85
	E	Produit des taxes de sauvegarde de l'environnement	0,00
	F	Produit de la Taxe sur les Véhicules de Tourisme des Sociétés	0,00
	G	contribution pour la promotion touristique	776 345,00
		TOTAL DU COMPTE 201.007	189 113 199,62
201011		FISCALITE PETROLIERE	0,00
	A	99% Redevance (99% LIGNE A Cpte/ 500 042)	0,00
	B	100% Impôt direct pétrolier (IDP)	0,00
	C	100% Impôt/Rénumération (IR)	0,00
	D	100% Taxe sur le revenu pétrolier (T.R.P)	0,00
	E	100% Taxe sur les profits exceptionnels (T.P.E)	0,00
	F	100% Impots complémentaires sur le revenu (I.C.R)	0,00
	G	100% Taxe superficière	0,00
	H	45% Taxe sur le torchage du gaz (45% ligne H Cpte/500 042)	0,00
	I	100% Recouvrements sur roles de regularisations	0,00
	J	100% Produit du droit de transfert (1%)	0,00

قائمة الملاحق

	K		0,00
		TOTAL DU COMPTE 201.011	0,00
		TOTAL DE LA SECTION 1	8,655,379,958,00
		SECTION 2 : RECOUVREMENTS AFFECTES AUX COLLECTIVITES LOCALES	0,00
500026		IMPOTS DIRECTS ET TAXES ASSIMILEES A REPARTIR	0,00
	A	Taxe sur l'activité professionnelle(TAP)	0,00
		Droits au comptant	267,386,752,04
		ROLES	0,00
		Année en cours	31 420 750,18
		Année	11 008 986,81
		Année	4 104 571,26
		Année	4 132 314,61
		Après la 4e Année	8 568 601,43
		TOTAL A	492, 488, 111,00
	B	Taxe foncière TF	0,00
		ROLES	0,00
		Année en cours	5 840 941,00
		Année	1 623 054,62
		Année	1 611 541,44
		Année	1 407 942,74
		Après la 4e Année	4 389 128,77
		TOTAL B	14 872 608,57
	C	Versement Forfaitaire (V F)	0,00
		Droits au comptant (Régularisation par G50)	0,00
		ROLES	0,00
		Année en cours	0,00
		Année	0,00
		Année	0,00
		Année	0,00
		Après la 4e Année	14 139,00
		TOTAL C	14 139,00
	D	RAR sur ex BIC/BNC/ICR/TAP	0,00
		TOTAL D	0,00
	E	Impôt sur le patrimoine	0,00
		Année en cours	0,00
		Années antérieures	0,00
		TOTAL E	0,00
	F	I,U,T,P, RAR 1991 et antérieures	0,00
	G	D,F,A,R,P Pêches RAR 1991 et antérieures	0,00
	H	C,U,A, RAR 1991 et antérieures	0,00
	I	Impôts sur le revenu de la promotion immobilière	0,00
	K	Taxe d'enlèvement des ordures ménagères (100%)	4 593 674,24
	L	Taxe d'habitation	140 439 806,00
	M	Produits de l'IRG des revenus fonciers a répartir	0,00
	M1	Produits de l'IRG des revenus fonciers à répartir Droits au comptant	7 622 938,00
	M2	Produits de l'IRG des revenus fonciers à répartir Roles	26 013 618,92
		TOTAL F	178 670 037,16
		TOTAL BRUT DU COMPTE 500026	2 020 178 761,06
		Recouvrements à déduire du C/500026	0,00
		Mont ligne D imputé au C/201001 S/C 104 L-A	0,00
		Mont ligne F imputé au C/201001 S/C 104 L-B	0,00
		Mont ligne G imputé au C/201001 S/C 104 L-C	0,00
		Mont ligne H imputé au C/201001 S/C 104 L-D	0,00
		Mont ligne I imputé au C/201001 S/C 104 L-E	0,00

قائمة الملاحق

		Mont ligne E imputé au C/201001 S/C 103	0,00
		Quote -part CSGCL/(5,5%de la TAP et 5% de la ligne D) imputé au C/500019 L-3	100 464 208,70
		70% du VF de la ligneC, imputé au C/500019 L-7	9 897,30
		Mont ligne E (20%) imputé au C/302050-FONAL	0,00
		100% du Montant des lignes M1 M2 imputées au compte 500 026	33 636 556,92
		MONTANT TOTAL A DEDUIRE	134 110 662,92
		TOTAL NET DU COMPTE 500026	1 886 068 098,14
402002		Quotes Part des Communes des différents droits et taxes	438 446 217,01
412002		TUGPS Communes	0,00
		TOTAL DE LA SECTION 2	2 324 514 315,15
		SECTION 3 : RECOUVREMENTS AFFECTES AUX FONDS SPECIAUX	0,00
500019		RECETTES A TRANSFERER AU TPA P/C CSGCL EX FCCL	0,00
	01	Produit de la TOBA (RAR)	0,00
	02	Recette au titre de la TVA (15%DIW-25%DGE)	312 642 017,28
	03	Part du CSGCL sur le produit de la TAP (5,5%) + ligne D (5%)	100 464 208,70
	04	Part du CSGCL sur le produit du droit spécifique sur carburant(RAR)	0,00
	05	Part du CSGCL sur RAR de la TUGPS Cnep (100%)	0,00
	06	Part du CSGCL sur RAR TUGP	0,00
	07	Part de 70% du VF à répartir par le CSGCL	9 897,30
	08	Part duCSGCL/prodt du droit spécifique sur les produits pharmaceutiques	0,00
	10	Part du CSGCL/produit des vignettes automobiles (30%)	111 664 350,00
	11	Part du CSGCL/prodt De la taxe superficiare (70% du C/500 028 LIGNE 2)	0,00
	12	Part du CSGCL/prodt de la redevance d'extraction (20%)	56 214 877,95
	13	Part du CSGCL/IB Minier (9%)	0,00
	14	Part du CSGCL produit des adjudications des titres miniers (40%)	0,00
	15	Caisse de solidarité et de Garantie des collectivités locale EX FCCL (5%)	22 115 274,17
	16	part du CSGCL/ droit d'établissement d'actes sur les produits miniers (100 % du C/500 028 ligne 1)	2 368 868,40
		TOTAL DU COMPTE 500019	605 479 493,80
500017		RECETTES A TRANSFERER AU TW	0,00

	TAP/94	Régularisation sur avance du trésor	0,00
	T/CC	Produit de la taxe des chambres de commerce (100%)	650 214,26
	IFU	Quote-part du budget de wilaya de l'IFU (5% du C/500 029 A et B)	22 115 274,17
		Chambre de Commerce et de l'Industrie(0,5%)	2 211 527,42
		Chambre de l'Artisanat et des Métiers (0,24%)	1 061 533,16
		Redevance au profit des chambres d'agricultures (100%)	0,00
		chambre algerienne de commerce et d'industrie et les chambres de commerce et d'industrie(30%du compte 500 020 ligne P)	7 844 400,00
		produit des amendes et saisies des services des enquetes(100%du compte 500 006 ligne B)	5 026 719,56
		Chambre National de l'Artisanat et des Métiers (0,01%)	44 230,55
	Autres		454 775,36
		TOTAL DES RECETTES A TRANSFERER AU TW	39 408 674,47
311001		RECETTES A TRANSFERER AU TPA	0,00
	302014	Fonds de developpement de l'Art ,de la technique et de l'industrie	0,00

قائمة الملاحق

		cinématographique (50% du compte 500 020 ligne q)	
302041		Fonds de compensation (RAR Taxe compensatoire)	0,00
302042		Fonds spécial des calamités naturelles	0,00
302050		Fonds National de Logement (20% ISP)	0,00
302051		Fonds des Entreprises Audiovisuelles (100%)	0,00
302057		Fonds d'appui à l'investissement , la Promotion et la Qualité des Activités Touristiques (100%)	0,00
302065	A	Fonds spécial pour l'Environnement (100% taxe sur les activités polluantes)	39 279 979,20
	B	Fonds spécial pour l'Environnement(50% t/carb, 75%T/ s env, 50%T/pneus et huiles)	0,00
302069	A	Fonds de solidarité nationale (RAR CTSR Rôles)	2 870 298,00
	B	Fonds de solidarité nationale (50% timbre grad - 9% C/50020 ligne G taxe additionnelle sur produits tabagiques)	13 130 228,50
302076		Compte de Liquidation des Entreprises Publiques	0,00
302078		Fonds de Revenus Complémentaires (FRC 100%)	95 184 394,17
302079		Fonds national de l'eau potable (100%)	0,00
302082		Fonds pour la recherche scientifique et développement technologique (15%TSA)	0,00
302084		Fonds pour la promotion des exportations (10%TSA+5%TIC)	0,00
302087		Fonds de soutien pour l'emploi des jeunes (100 % taxe de solid)	0,00
302091		Fonds de promotion de l'apprentissage et de la formation professionnelle continue(100%)	6 424 487,63
302092		Fonds national pour la promotion et de développement des arts et des lettres (50% du compte 500 020 ligne q)	0,00
302096	A	Fonds spéciales des urgences médicales	0,00
	B	Fonds spécial des urgences Médicales (55% de la taxe add pts tabagiques C/500 020 Ligne G)	0,00
302100		Fonds National Routier (50% T/Carb)+ 20% produit de la vignette	74 442 900,00
302101		Taxe /Vente d'énergie électrique et du Gaz (100%)	0,00
302103		Fonds de régulation des recettes (excédent de la fiscalité pétrolière) DGE	0,00
	A	Redevance	0,00
	B	Impôt direct pétrolier (IDP)	0,00
	C	Impôt/Rénumération	0,00
	D	Taxe sur le revenu pétrolier (T.R.P)	0,00
	E	Taxe sur les profits exceptionnels (T.P.E)	0,00
	F	Impôts complémentaires sur le revenu (I.C.R)	0,00
	G	Taxe superficiaire	0,00
	H	Taxe sur le torchage du gaz	0,00
	I	Recouvrements sur roles de regularisations	0,00
	J	Produit du droit de transfert (1%)	0,00
	K	0,00
		TOTAL DU COMPTE 302103	0,00

	302105		fonds du patrimoine des produits miniers(500028: 30%ligne 2, 80%ligne 3, 60%ligne 6)	224 859 511,79
	302122		Fond de revenue complém. au profit du personnel des enquêtes économ. et de la représsion des fraudes .	0,00
	302123		Fonds national du patrimoine culturel (10% T/pneus ligne K 500020)	0,00
	302125		Fonds Spécial pour le développement des transports publics (80% de la Ligne M1 du C 500 020 et 100% de la ligne N2).	10 081 000,00
	302131		fonds national pour les énergies renouvelables et de la congénération (1% ligne A Cpte/500 042 , 55% ligne H Cpte/500 042 ;)	0,00
	302133		Fonds National de Securite Sociale(18% du C/500 020 L G+ 100% Ligne S du C /500 020)	0,00
	302138		fonds de lutte contre le cancer (100% de la ligne 500 020 Ligne U+18%C/500020 ligne G+100% de la ligne V+50% c 500 020 ligne Q)	0,00
	302139		fonds national de developpement agricole	0,00
			TOTAL RECETTES A TRANSFERER AU TPA	466 272 799,29
			TOTAL DE LA SECTION 3	1 111 160 967,56
			TOTAL GENERAL DES RECOUVREMENTS	15 279 873 098,65
				0,00
			ZONE STATISTIQUE	0,00
			produit des amendes et codamnations pécuniaires à repartir	0,00
500 006	A		produit des autres amendes et cndamnations pécuniaires(100%de la ligne Aà affecter au compte 201 007 ligne A)	54 457 781,51
	B		produit des amendes et saisies des services des enquetes (100%de la ligne B affecter au compte 500 017 p/c 500 041)	5 026 719,56
500008			TUGP	0,00
500020			Impôt sur les dépenses et produits divers à répartir	0,00
			TVA (DIW)	0,00
	A1		TVA Drts au comptant Autres contribuables (75% c201 003/300,15%GSGCL ex FCCL C 500019 ligne02,10%402 002 Budget Cne)	1,004,338,593,99
			TVA Brut Rôles Année en cours (75% c201 003/300,15%GSGCL ex FCCL C 500019 ligne02,10%402 002 Budget Cne)	54 164 303,45
			Années antérieures (75% c201 003/300,15%GSGCL ex FCCL C 500019 ligne02,10%402 002 Budget Cne)	25 777 217,79
500020			TVA(DGE)	0,00
	A2		TVA Drts au comptant Autres contribuables (75% c201 003/300,25%GSGCL ex FCCL C 500019 ligne02)	0,00
			TVA Brut Rôles Année en cours (75% c201 003/300,25%GSGCL ex FCCL C 500019 ligne02)	0,00
			Années antérieures (75% c201 003/300,25%GSGCL ex FCCL C 500019 ligne02)	0,00
	F1		TVA Drts au comptant produits pétroliers (DIW) (75% c201 003/300,15%GSGCL ex FCCL C 500019 ligne02,10%402 002 Budget Cne)	0,00
	F2		TVA Drts au comptant produits pétroliers (DGE) (75% c201 003/300,25%GSGCL ex FCCL C 500019 ligne02)	0,00
	B		TSA(10% au C/302084-15% C/302082 -75% C/201003-302)	0,00
	C		Timbre gradué attestations assura,auto(50% au C/302 069- 50% au C/201 002-201-K)	26 260 457,00
	D		Produit des Pénalités de recouvrement(100%au C/500 017 pour le compte 302 078 FRC)	95 184 394,17
	E		Produit brut des vignettes automobiles(30%au 500 019 -ligne 10 (CSGCL) ex FCCL- 50% au C/201 002-201 L , 20% au cpte 302 100)	372 214 500,00
	F		Produit de la taxe du Carburant (50% au C/302 065- 50% au C/302 100)	0,00
	G		Taxe additionnelle sur les produits tabagiques(9% C302069 -55% C/302096 -18% C/302133 -18%c/302138))	0,00
	H		Taxe chambres de commerce et de l'industrie(100% C/500 017)	650 214,26
	I1		TIC Bières(95%au C/201 003-303 A- 5% 302 084)	0,00
	I2		TIC Tabacs(95%au C/201 003-303 B- 5% 302 084)	0,00
	J		Prélèvement sur les recettes des jeux à gains et de divertissement(100% au C/201 003-306- B)	0,00
	K		Taxe sur les pneus neufs et/ou importés(40% 402 002, 50%302 065- 10%302 123)	0,00
	L		Taxe sur les huiles, lubrifiants et préparations lubrifiantes(50% 402 002, 50%302 065)	0,00
	M1		Taxe d'incitation au déstockage des déchets industriels(25% 402 002, 75%302 065)	0,00
	M2		Taxe d'incitation des déchets liés aux activités des hôpitaux et cliniques(25% 402 002, 75% 302 065)	0,00
	M3		Taxe complémentaire sur la pollution atmosphérique d'origine industrielle(25% 402 002, 75%302 065)	0,00
	M4		produit de la taxe complementaire sur les eaux usées industrielles (50% 402 002, 50%302 065)	0,00
	N1		Produit de la taxe de transactions des véhicules au titre de la première mise à la	11 860 000,00

قائمة الملاحق

		circulation (85% 302 125 et 15% au budget de l'etat cpte 201 002 -201 Ligne P)	
	N2	Produit de la contribution à la charge des concessionnaires (100% 302 125)	0,00
	O	Redevance au profit des chambres d'agricultures (100% 500 017)	0,00
	P	Produit du droit de timbre sur le registre de commerce (70% au C/201 002-201F,30% 500 017 pour compte chambre algerienne de commerce et d'industrie et chambres de commerce et d'industrie)	26 148 000,00
	Q	Taxe sur le chiffre d'affaires des operateurs de téléphonie mobile (50% au C/302 014 , 50% au c/302 138)	0,00
	S	Taxe de 5% sur les bénéfices net des importateurs et les distributeurs en gros des médicaments	0,00
	T	Taxe de publicité (chiffre d'affaire/ activité publicitaire)	0,00
	U	taxe de 5% du droit de circulation sur les alcools,(100% c/302 138)	0,00
	V	Taxe sur le chiffre d'affaire des entreprises de production et d'importation des boissons gazeuses(100% au C/302 138),	0,00
		TOTAL DU COMPTE 500.020	1,676,082,181,73
500028		DROITS ET TAXES MINIERES	0,00
	1	Droit d'établissement d'acte sur produits miniers(100% au 500 019 ligne 16)	2 368 868,40
	2	Taxe superficière sur produits miniers(70 % au Compte 500 019 ligne 11, 30% au C/302 105)	0,00
	3	Redevances d'extraction sur produits miniers(80% au C/302 105, 20% au C/500 019-12)	281 074 389,74
	4	IBM (91% au C/201 001-105 9% au C/500 019 - 13)	0,00
	5	Pénalité de contrôle et de vérification(100% au C/201001 - 106)	1 124 719,68
	6	Produit des adjud, des titres miniers (60%302105-40%500019-14)	0,00
		TOTAL DU COMPTE 500.028	284 567 977,82
500 029		produit de l'IFU à répartir	0,00
	A	IFU à 5% y compris RAR(IFU 6%)(49% C201001L107,0,5% chambre de Cce et de l'Industrie,0,01% Art et Métiers,0,24% Chambre Nle Arts et Métiers,40,25% Cnnes,5% Wilayas,5% FSGCL ex FCCL)	92,633,218,47
	B	IFU à 12%(49% C201001L107,0,5% chambre de Cce et de l'Industrie,0,01% Art et Métiers,0,24% Chambre Nle Arts et Métiers,40,25% Cnnes,5% Wilayas,5% FSGCL ex FCCL)	43,672,264,83
	C	IFU au minimum d'imposition(10000 DA) (100%au Cnes)	31 648 170,00
	D	IFU au minimum d'imposition(5000 DA) (100%au Cnes)	3 523 800,00
		TOTAL DU COMPTE 500.029	177,477,453,30
500040		Produits des redressements fiscaux	0,00
500042		Droits et Taxes au titre de la fiscalité Pétrolière à répartir:	0,00
	A	Redevance (99% au cpte 201011 ligne A; 1% au cpte 302131)	0,00
	B	100% Impôt direct pétrolier (IDP)	0,00
	C	100% Impôt/Rénumération (IR)	0,00
	D	100% Taxe sur le revenu pétrolier (T.R.P)	0,00
	E	100% Taxe sur les profits exceptionnels (T.P.E)	0,00
	F	100% Impôts complémentaires sur le revenu (I.C.R)	0,00
	G	100% Taxe superficière	0,00
	H	Taxe sur le torchage du gaz (45% au cpte 201011; 55% au cpte 302131)	0,00
	I	100% Recouvrements sur roles de regularisations	0,00
	J	100% Produit du droit de transfert (1%)	0,00
	K	0,00
		I/ RECOUVREMENTS FORCES (Situation Mensuelle)	0,00
		Nbre de Calendriers et engagements	375,00
		Nbre d' ATD	1 693,00
		Fermetures provisoires	0,00
		Nbre de saisies	0,00
		Nbre de Ventes	0,00
		Dépôts de plainte	0,00
		Recouvrements Réalisés	391 402 326,00
		II/ASSAINISSEMENT DES ECRITURES :(Situations Trimestrielles) RECOUVREMENTS CONSIGNES ET ANTICIPES	0,00

قائمة الملاحق

431001			Reliquats à restituer (E,V)	0,00
			a) NOMBRE	0,00
			b) Solde créditeur	0,00
431037			Produit des dégrèvements à restituer	0,00
			a) NOMBRE	0,00
			b) Solde créditeur	0,00
500001			Recettes à classer et à régulariser	0,00
			a) NOMBRE	0,00
			b) Solde créditeur	0,00
500027			AP/IRG	0,00
			a) NOMBRE	0,00
			b) Solde créditeur	0,00
			AP/IBS et IBM	0,00
			a) NOMBRE	0,00
			b) Solde créditeur	0,00
			Retenue de 4% des douanes	0,00
			a) NOMBRE	0,00
			b) Solde créditeur	0,00

REPUBLIQUE ALGERIENNE DEMOCRATIQUE ET POPULAIRE

MINISTRE DES FINANCES

DIRECTION GENERALE DES IMPOTS

DGI

DRI : Setif

DIW DE:M'sila

RECETTE IMPOTS: Ouaoua Madani

ANNEE:2018

SITUATION STATISTIQUE DES RECOUVREMENTS

Arrêtée à la Fin du Mois de : december

126

N° DU COMPTE	N° DU SOUS/COMPTE	N° LIGNE	DESIGNATION DES PRODUITS	Recouvrement cumulé	
SECTION 1 : PRODUITS BUDGETAIRES					
201001	100 101		CONTRIBUTIONS DIRECTES		
			IRG SALAIRES	3 900 102 863,75	
			IRG AUTRES CATEGORIES	0,00	
	A	IRG ret. a la source sur les Rev.Creances,dépôts et caut	9 000,00		
	B	IRG Ret/Source sur le bénéfices distribués par les sociétés	426 805,00		
	C	IRG perçu par voie de rôles	0,00		
		Année en cours	221 125 285,22		
		Année	573 835 700,08		
		Année	30 551 158,39		
		Année	28 433 135,01		
		Après la 4e Année	28 819 310,27		
	D	IRG retenue 4% des douanes	0,00		
	E	IRG autre retenues a la source	1 017 766 059,00		
	F	IRG autre retenues-revenus fonciers (50% du C500 026 M1 et 50% M2)	16 818 278,46		
	G1	IRG BIC (20% liberatoire)	3 248 710,00		
	G2	IRG BNC (20% liberatoire)	2 400 000,00		
			TOTAL IRG	5. 823. 536.305,18	
		102		IMPOT SUR LE BENEFICE DES SOCIETES (IBS)	0,00
		A	IBS Ret/Source sur le revenu des sociétés non installées en Algérie	0,00	
		B	IBS autres retenues à la source	78 661 658,00	
		C	IBS perçu par voie de rôles	0,00	
			Année en cours	14 705 668,91	
			Année	3128 128,20	
			Année	505 293,60	
			Année	27 278 057,02	
			Après la 4e Année	3 173 437,30	
		D	IBS retenue 4% des douanes	0,00	
		E	Acompte provisionels sur l'IBS	84 272 503,00	
		F	Solde de liquidation	21.380.092.63	
		G	Minimum d'imposition	250 900,00	
		TOTAL IBS	315.620. 774,33		
	103		ISP (Impôt sur le patrimoine - Part de l' Etat :60%)	0,00	
	104		AUTRES CONTRIBUTIONS DIRECTES	0,00	
	A	RAR ex BIC-ICR-BNC-TAP-ISPV-ITS (40%)	0,00		
	B	RAR ex IUTP 1991 et Antérieures (50%)	0,00		
	C	Part ex Droits fixes / revenu de la pêche	0,00		
	D	Part ex Contribution Unique Agricole	0,00		
	E	Part ex Impôt Revenu Promotion Immobilière	0,00		
	F	Part Autres Contributions Directes	0,00		
		I.B. Minier (Part de l'Etat 91%)	0,00		
	105		Pdt de la pénalité sur le contrôle et la vérification (droits et taxes minières)	1 124 719,68	
	106		quote-part du budget de l'Etat sur le produit de l'IFU (49% du C/500 029 A et B)	216 729 686,82	
	107				
	108		Produit de la taxe forfaitaire pour conformité fiscale 7%	0,00	
			TOTAL DU COMPTE 201.001	6 274 746 378.84	
201002			ENREGISTREMENT ET TIMBRE	0,00	
	200		PRODUIT DE L'ENREGISTREMENT	0,00	
		A	Mutation à titre onéreux d'Immeubles	139 307 657,59	
		B	Mutation à titre onéreux de Fonds de commerce	2 928 072,00	
		C	Mutation à titre onéreux de Meubles	16 031 329,45	
		D	Mutation à titre onéreux de Parts sociales	172 625,00	
		E	Mutation à titre onéreux Sociétés et créances	19 569 037,00	
		F	Autres(partages,échanges,ect.)	73 520 276,09	
		G	Droit fixe / demandes d'enregistrement produit pharmaceutiques	0,00	
		H	Recettes diverses	18 957 700,00	
		I	Mutation à titre gratuit : Donations	17 018 989,28	
		J	Mutation à titre gratuit : Successions	10 928 849,00	
		K	Pénalités	3 856 625,00	
		L	Recouvrement sur rôles de droits d'enregistrement	0,00	
		L1	Année en cours	15 178 107,80	
		L2	Années antérieures	6 147 924,20	
		M	Produit du droit de délivrance ou de renouvellement d'agrément pour bureau de liaison non commercial	0,00	
			TOTAL DU PRODUIT DE L' ENREGISTREMENT	23. 617 .192,41	

قائمة الملاحق

	201		PRODUIT DU TIMBRE	0,00
		A	Produit de la débite	15 818 070,00
		B	Timbre de dimension	3 219 546,00
		C	Timbre sur état	62 518 385,00
		D	Timbre sur documents administratifs	306 456 490,00
		E	Taxe transac./véh/Auto/occas/eng.roulant T.P	89 297 333,00
		F	Registre de commerce (70% du compte 500 020-ligne P)	18 303 600,00
		F1	Carte d'artisan	0,00
		G	Taxe / titres de voyages internationaux	54 707 750,00
		H	Enseignes lumineuses	3 200,00
		I	Bateaux de plaisances et autres	0,00
		J	Divers	2 054 150,00
		K	Timbre gradué attes Assur (Part de l' Etat 50%)	13 130 228,50
		L	Vignette Automobile (Part de l'Etat 50%)	186 107 250,00
		M	Pénalités du timbre	22 545,00
		N	Pénalités /Vignette Automobile	24 332 530,00
		O	Recouvrement sur rôles de droits de timbre	0,00
		O1	Année en cours	392 766,00
		O2	Années antérieures	728 075,50
		P	Quote-part revenant au budget de l'Etat sur la Taxe des Véhicules Neufs (15%du C/500 020 Ligne N1)	1 779 000,00
			TOTAL DU PRODUIT DU TIMBRE	478 .870. 919,00
			TOTAL DU COMPTE 201.002	233.355.666.66
201003			IMPOTS DIVERS SUR LES AFFAIRES	0,00

	300		TVA INTERIEURE (DIW)	0,00
			TVA Drts comptant Autres Contribuables	1 503 253 945,49
			TVA sur rôle :	0,00
			Année en cours	40 623 227,59
			Années antérieures	19 332 913,34
			TVA INTERIEURE (DGE)	0,00
			TVA Drts comptant Autres Contribuables	0,00
			TVA sur rôle :	0,00
			Année en cours	0,00
			Années antérieures	0,00
			TOTAL TVA INTERIEURE	1 563 210 086,42
	302		TSA (75%)	0,00
	303		TIC (95%)	0,00
		A	TIC Bières	0,00
		B	TIC Tabacs	0,00
			TOTAL TIC+TSA	0,00
	304	A	Droit de circulation sur les alcools	0,00
		B	Droit de circulation sur les vins	0,00
	305		T.P.P	0,00
	306		AUTRES	0,00
		A	(95% du 500008 TUGP)	0,00
		B	Prélèvement sur les recettes des jeux à gains et de divertissement (100%du C/500 020 J)	0,00
		C	taxe sur les pneus neufs et/ou importés	0,00
		D	taxe sur les huiles, lubrifiants et préparations lubrifiantes	0,00
		E	produit de la taxe sur les chargements prépayés	0,00
	307		TVA droits au comptant sur produits pétroliers	0,00
		F1	TVA droits au comptant sur produits pétroliers DIW	0,00
		F2	TVA droits au comptant sur produits pétroliers DGE	0,00
			TOTAL DU COMPTE 201003	1 563 210 086,42

قائمة الملاحق

201004			CONTRIBUTIONS INDIRECTES	0,00
	400		droits d'essai et de garantie	0,00
	401		Pénalités d'assiette sur I.I.C et T.C.A	18 640 164,15
	402	A	Autres Contribuables	0,00
		B	Taxe pour usage des appareils de radiodiffusion, de télévision et leurs accessoires,	0,00
			TOTAL DU COMPTE 201004	18 640 164,15
201007			PRODUITS DIVERS DU BUDGET	0,00
		A	Amendes et condamnations pécuniaires (100% du compte 500 006 ligne A)	54 457 781,51
		B	Pénalités de retard sur le recouvrement (30%)	0,00
		C	Recettes diverses	24 317 191,26
		D	Produit de la taxe de domiciliation bancaire	109 561 881,85
		E	Produit des taxes de sauvegarde de l'environnement	0,00
		F	Produit de la Taxe sur les Véhicules de Tourisme des Sociétés	0,00
		G	contribution pour la promotion touristique	776 345,00
			TOTAL DU COMPTE 201.007	189 113 199,62
201011			FISCALITE PETROLIERE	0,00
		A	99% Redevance (99% LIGNE A Cpte/ 500 042)	0,00
		B	100% Impôt direct pétrolier (IDP)	0,00
		C	100% Impôt/Rénumération (IR)	0,00
		D	100% Taxe sur le revenu pétrolier (T.R.P)	0,00
		E	100% Taxe sur les profits exceptionnels (T.P.E)	0,00
		F	100% Impôts complémentaires sur le revenu (I.C.R)	0,00
		G	100% Taxe superficière	0,00
		H	45% Taxe sur le torchage du gaz (45% ligne H Cpte/500 042)	0,00
		I	100% Recouvrements sur roles de regularisations	0,00
		J	100% Produit du droit de transfert (1%)	0,00
		K	0,00
			TOTAL DU COMPTE 201.011	0,00
			TOTAL DE LA SECTION 1	7,548. 197 939,94
			SECTION 2 : RECOUVREMENTS AFFECTES AUX COLLECTIVITES LOCALES	0,00
500026			IMPOTS DIRECTS ET TAXES ASSIMILEES A REPARTIR	0,00

		A	Taxe sur l'activité professionnelle(TAP)	0,00
			Droits au comptant	256 385 550,04
			ROLES	0,00
			Année en cours	31 420 750,18
			Année	11 008 986,81
			Année	4 104 571,26
			Année	4 132 314,61
			Après la 4e Année	8 568 601,43
			TOTAL A	502.488.111,41
		B	Taxe foncière TF	0,00
			ROLES	0,00
			Année en cours	5 840 941,00
			Année	1 623 054,62
			Année	1 611 541,44
			Année	1 407 942,74
			Après la 4e Année	4 389 128,77
			TOTAL B	14 872 608,57
		C	Versement Forfaitaire (V F)	0,00
			Droits au comptant (Régularisation par G50)	0,00
			ROLES	0,00

قائمة الملاحق

		Année en cours	0,00
		Année	0,00
		Année	0,00
		Année	0,00
		Après la 4e Année	14 139,00
		TOTAL C	14 139,00
	D	RAR sur ex BIC/BNC/ICR/TAP	0,00
		TOTAL D	0,00
	E	Impôt sur le patrimoine	0,00
		Année en cours	0,00
		Années antérieures	0,00
		TOTAL E	0,00
	F	I,U,T,P, RAR 1991 et antérieures	0,00
	G	D,F,A,R,P Pêches RAR 1991 et antérieures	0,00
	H	C,U,A, RAR 1991 et antérieures	0,00
	I	Impôts sur le revenu de la promotion immobilière	0,00
	K	Taxe d'enlèvement des ordures ménagères (100%)	4 593 674,24
	L	Taxe d'habitation	140 439 806,00
	M	Produits de l'IRG des revenus fonciers a répartir	0,00
	M1	Produits de l'IRG des revenus fonciers à répartir Droits au comptant	7 622 938,00
	M2	Produits de l'IRG des revenus fonciers à répartir Roles	26 013 618,92
		TOTAL F	178 670 037,16
		TOTAL BRUT DU COMPTE 500026	509 177 559,06
		Recouvrements à déduire du C/500026	0,00
		Mont ligne D imputé au C/201001 S/C 104 L-A	0,00
		Mont ligne F imputé au C/201001 S/C 104 L-B	0,00
		Mont ligne G imputé au C/201001 S/C 104 L-C	0,00
		Mont ligne H imputé au C/201001 S/C 104 L-D	0,00
		Mont ligne I imputé au C/201001 S/C 104 L-E	0,00
		Mont ligne E imputé au C/201001 S/C 103	0,00
		Quote -part CSGCL/(5,5%de la TAP et 5% de la ligne D) imputé au C/500019 L-3	100 464 208,70
		70% du VF de la ligneC, imputé au C/500019 L-7	9 897,30
		Mont ligne E (20%) imputé au C/302050-FONAL	0,00
		100% du Montant des lignes M1 M2 imputées au compte 500 026	33 636 556,92
		MONTANT TOTAL A DEDUIRE	134 110 662,92
		TOTAL NET DU COMPTE 500026	1 886 068 098,14
402002		Quotes Part des Communes des différents droits et taxes	438 446 217,01
412002		TUGPS Communes	0,00
		TOTAL DE LA SECTION 2	2 324 514 315,15
		SECTION 3 : RECOUVREMENTS AFFECTES AUX FONDS SPECIAUX	0,00
500019		RECETTES A TRANSFERER AU TPA P/C CSGCL EX FCCL	0,00
	01	Produit de la TOBA (RAR)	0,00
	02	Recette au titre de la TVA (15%DIW-25%DGE)	312 642 017,28
	03	Part du CSGCL sur le produit de la TAP (5,5%) + ligne D (5%)	100 464 208,70
	04	Part du CSGCL sur le produit du droit spécifique sur carburant(RAR)	0,00
	05	Part du CSGCL sur RAR de la TUGPS Cnep (100%)	0,00
	06	Part du CSGCL sur RAR TUGP	0,00
	07	Part de 70% du VF à répartir par le CSGCL	9 897,30
	08	Part duCSGCL/prodt du droit spécifique sur les produits pharmaceutiques	0,00
	10	Part du CSGCL/produit des vignettes automobiles (30%)	111 664 350,00

قائمة الملاحق

	11		Part du CSGCL/prodt De la taxe superficiare (70% du C/500 028 LIGNE 2)	0,00
	12		Part du CSGCL/prodt de la redevance d'extraction (20%)	56 214 877,95
	13		Part du CSGCL/IB Minier (9%)	0,00
	14		Part du CSGCL produit des adjudications des titres miniers (40%)	0,00
	15		Caisse de solidarité et de Garantie des collectivités locale EX FCCL (5%)	22 115 274,17
	16		part du CSGCL/ droit d'établissement d'actes sur les produits miniers (100 % du C/500 028 ligne 1)	2 368 868,40
			TOTAL DU COMPTE 500019	605 479 493,80
500017			RECETTES A TRANSFERER AU TW	0,00
		TAP/94	Régularisation sur avance du trésor	0,00
		T/CC	Produit de la taxe des chambres de commerce (100%)	650 214,26
		IFU	Quote-part du budget de wilaya de l'IFU (5% du C/500 029 A et B)	22 115 274,17
			Chambre de Commerce et de l'Industrie(0,5%)	2 211 527,42
			Chambre de l'Artisanat et des Métiers (0,24%)	1 061 533,16
			Redevance au profit des chambres d'agricultures (100%)	0,00
			chambre algerienne de commerce et d'industrie et les chambres de commerce et d'industrie(30%du compte 500 020 ligne P)	7 844 400,00
			produit des amendes et saisies des services des enquetes(100%du compte 500 006 ligne B)	5 026 719,56
			Chambre National de l'Artisanat et des Métiers (0,01%)	44 230,55
		Autres		454 775,36
			TOTAL DES RECETTES A TRANSFERER AU TW	39 408 674,47
311001			RECETTES A TRANSFERER AU TPA	0,00
	302014		Fonds de developpement de l'Art ,de la technique et de l'industrie cinématographique (50% du compte 500 020 ligne q)	0,00
	302041		Fonds de compensation (RAR Taxe compensatoire)	0,00
	302042		Fonds spécial des calamités naturelles	0,00
	302050		Fonds National de Logement (20% ISP)	0,00
	302051		Fonds des Entreprises Audiovisuelles (100%)	0,00
	302057		Fonds d'appui à l'investissement , la Promotion et la Qualité des Activités Touristiques (100%)	0,00
	302065	A	Fonds spécial pour l'Environnement (100% taxe sur les activités polluantes)	39 279 979,20
		B	Fonds spécial pour l'Environnement(50% t/carb, 75%T/ s env, 50%T/pneus et huiles)	0,00
	302069	A	Fonds de solidarité nationale (RAR CTSR Rôles)	2 870 298,00
		B	Fonds de solidarité nationale (50% timbre grad - 9% C/50020 ligne G taxe additionnelle sur produits tabagiques)	13 130 228,50
	302076		Compte de Liquidation des Entreprises Publiques	0,00
	302078		Fonds de Revenus Complémentaires (FRC 100%)	95 184 394,17
	302079		Fonds national de l'eau potable (100%)	0,00
	302082		Fonds pour la recherche scientifique et développement technologique (15%TSA)	0,00
	302084		Fonds pour la promotion des exportations (10%TSA+5%TIC)	0,00
	302087		Fonds de soutien pour l'emploi des jeunes (100 % taxe de solid)	0,00
	302091		Fonds de promotion de l'apprentissage et de la formation professionnelle continue(100%)	6 424 487,63
	302092		Fonds national pour la promotion et de developpement des arts et des lettres (50% du compte 500 020 ligne q)	0,00
	302096	A	Fonds spéciales des urgences médicales	0,00
		B	Fonds spécial des urgences Médicales (55% de la taxe add	0,00

قائمة الملاحق

			pts tabagiques C/500 020 Ligne G)	
	302100		Fonds National Routier (50% T/Carb)+ 20% produit de la vignette	74 442 900,00
	302101		Taxe /Vente d'énergie électrique et du Gaz (100%)	0,00
	302103		Fonds de régulation des recettes (excédent de la fiscalité pétrolière) DGE	0,00
		A	Redevance	0,00
		B	Impôt direct pétrolier (IDP)	0,00
		C	Impôt/Rénumération	0,00
		D	Taxe sur le revenu pétrolier (T.R.P)	0,00
		E	Taxe sur les profits exceptionnels (T.P.E)	0,00
		F	Impôts complémentaires sur le revenu (I.C.R)	0,00
		G	Taxe superficiaire	0,00
		H	Taxe sur le torchage du gaz	0,00
		I	Recouvrements sur roles de regularisations	0,00
		J	Produit du droit de transfert (1%)	0,00
		K	0,00
			TOTAL DU COMPTE 302103	0,00
	302105		fonds du patrimoine des produits miniers(500028: 30%ligne 2, 80%ligne 3, 60%ligne 6)	224 859 511,79
	302122		Fond de revenue complém. au profit du personnel des enquêtes économ. et de la répression des fraudes .	0,00
	302123		Fonds national du patrimoine culturel (10% T/pneus ligne K 500020)	0,00
	302125		Fonds Spécial pour le développement des transports publics (85% de la Ligne N1 du C 500 020 et 100% de la ligne N2).	10 081 000,00
	302131		fonds national pour les énergies renouvelables et de la congénération (1% ligne A Cpte/500 042 , 55% ligne H Cpte/500 042 ;)	0,00
	302133		Fonds National de Securite Sociale(18% du C/500 020 L G+ 100% Ligne S du C /500 020)	0,00
	302138		fonds de lutte contre le cancer (100% de la ligne 500 020 Ligne U+18%C/500020 ligne G+100% de la ligne V+50% c 500 020 ligne Q)	0,00
	302139		fonds national de developpement agricole	0,00
			TOTAL RECETTES A TRANSFERER AU TPA	466 272 799,29
			TOTAL DE LA SECTION 3	1 111 160 967,56
			TOTAL GENERAL DES RECOUVREMENTS	15 279 873 098,65
				0,00
			ZONE STATISTIQUE	0,00
			produit des amendes et codamnations pécuniaires à répartir	0,00
500 006		A	produit des autres amendes et cndamnations pécuniaires(100%de la ligne Aà affecter au compte 201 007 ligne A)	54 457 781,51
		B	produit des amendes et saisies des services des enquetes (100%de la ligne B affecter au compte 500 017 p/c 500 041)	5 026 719,56
500008			TUGP	0,00
500020			Impôt sur les dépenses et produits divers à répartir	0,00
			TVA (DIW)	0,00
		A1	TVA Drts au comptant Autres contribuables (75% c201 003/300,15%GSGCL ex FCCL C 500019 ligne02,10%402 002 Budget Cne)	1 004 338 593,99
			TVA Brut Rôles Année en cours (75% c201 003/300,15%GSGCL ex FCCL C 500019 ligne02,10%402 002 Budget Cne)	54 164 303,45
			Années antérieures (75% c201 003/300,15%GSGCL ex FCCL C 500019 ligne02,10%402 002 Budget Cne)	25 777 217,79

قائمة الملاحق

500020			TVA(DGE)	0,00
		A2	TVA Drts au comptant Autres contribuables (75% c201 003/300,25%GSGCL ex FCCL C 500019 ligne02)	0,00
			TVA Brut Rôles Année en cours (75% c201 003/300,25%GSGCL ex FCCL C 500019 ligne02)	0,00
			Années antérieures (75% c201 003/300,25%GSGCL ex FCCL C 500019 ligne02)	0,00
		F1	TVA Drts au comptant produits pétroliers (DIW) (75% c201 003/300,15%GSGCL ex FCCL C 500019 ligne02,10%402 002 Budget Cne)	0,00
		F2	TVA Drts au comptant produits pétroliers (DGE) (75% c201 003/300,25%GSGCL ex FCCL C 500019 ligne02)	0,00
		B	TSA(10% au C/302084-15% C/302082 -75% C/201003-302)	0,00
		C	Timbre gradué attestations assura,auto(50% au C/302 069- 50% au C/201 002-201-K)	26 260 457,00
		D	Produit des Pénalités de recouvrement(100%au C/500 017 pour le compte 302 078 FRC)	95 184 394,17
		E	Produit brut des vignettes automobiles(30%au 500 019 - ligne 10 (CSGCL) ex FCCL- 50% au C/201 002-201 L , 20% au cpte 302 100)	172 214 500,00
		F	Produit de la taxe du Carburant (50% au C/302 065- 50% au C/302 100)	0,00
		G	Taxe additionnelle sur les produits tabagiques(9% C302069 -55% C/302096 -18% C/302133 -18%c/302138))	0,00
		H	Taxe chambres de commerce et de l'industrie(100% C/500 017)	650 213,26
		I1	TIC Bières(95%au C/201 003-303 A- 5% 302 084)	0,00
		I2	TIC Tabacs(95%au C/201 003-303 B- 5% 302 084)	0,00
		J	Prélèvement sur les recettes des jeux à gains et de divertissement(100% au C/201 003-306- B)	0,00
		K	Taxe sur les pneus neufs et/ou importés(40% 402 002, 50%302 065- 10%302 123)	0,00
		L	Taxe sur les huiles, lubrifiants et préparations lubrifiantes(50% 402 002, 50%302 065)	0,00
		M1	Taxe d'incitation au déstockage des déchets industriels(25% 402 002, 75%302 065)	0,00
		M2	Taxe d'incitation des déchets liés aux activités des hôpitaux et cliniques(25% 402 002, 75% 302 065)	0,00
		M3	Taxe complémentaire sur la pollution atmosphérique d'origine industrielle(25% 402 002, 75%302 065)	0,00
		M4	produit de la taxe complémentaire sur les eaux usées industrielles (50% 402 002, 50%302 065)	0,00
		N1	Produit de la taxe de transactions des véhicules au titre de la première mise à la circulation (85% 302 125 et 15% au budget de l'etat cpte 201 002 -201 Ligne P)	11 860 000,00
		N2	Produit de la contribution à la charge des concessionnaires (100% 302 125)	0,00
		O	Redevance au profit des chambres d'agricultures (100% 500 017)	0,00
		P	Produit du droit de timbre sur le registre de commerce (70% au C/201 002-201F,30% 500 017 pour compte chambre algerienne de commerce et d'industrie et chambres de commerce et d'industrie)	55 147 000,00
		Q	Taxe sur le chiffre d'affaires des operateurs de téléphonie mobile (50% au C/302 014 , 50% au c/302 138)	0,00
		S	Taxe de 5% sur les bénéfices net des importateurs et les distributeurs en gros des médicaments	0,00
		T	Taxe de publicité (chiffre d'affaire/ activité publicitaire)	0,00
		U	taxe de 5% du droit de circulation sur les alcools,(100% c/302 138)	0,00
		V	Taxe sur le chiffre d'affaire des entreprises de production	0,00

قائمة الملاحق

			et d'importation des boissons gazeuses(100% au C/302 138),	
			TOTAL DU COMPTE 500.020	1 065 081 180,73
500028			DROITS ET TAXES MINIERES	0,00
		1	Droit d'établissement d'acte sur produits miniers(100% au 500 019 ligne 16)	2 368 868,40
		2	Taxe superficière sur produits miniers(70 % au Compte 500 019 ligne 11, 30% au C/302 105)	0,00
		3	Redevances d'extraction sur produits miniers(80% au C/302 105, 20% au C/500 019- 12)	181 074 389,74
		4	IBM (91% au C/201 001-105 9% au C/500 019 - 13)	0,00
		5	Pénalité de contrôle et de vérification(100% au C/201001 - 106)	1 124 719,68
		6	Produit des adjud, des titres miniers (60%302105-40%500019-14)	0,00
			TOTAL DU COMPTE 500.028	184 567 977,82
500 029			prodit de l'IFU à répartir	0,00
		A	IFU à 5% y compris RAR(IFU 6%)(49% C201001L107,0,5% chambre de Cce et de l'Industrie,0,01% Art et Métiers,024% Chambre Nle Arts et Métiers,40,25% Cmnes,5% Wilayas,5% FSGCL ex FCCL)	192 633 218,47
		B	IFU à 12%(49% C201001L107,0,5% chambre de Cce et de l'Industrie,0,01% Art et Métiers,024% Chambre Nle Arts et Métiers,40,25% Cmnes,5% Wilayas,5% FSGCL ex FCCL)	169 672 262,83
		C	IFU au minimum d'imposition(10000 DA) (100%au Cnes)	31 648 170,00
		D	IFU au minimum d'imposition(5000 DA) (100%au Cnes)	3 545 800,00
			TOTAL DU COMPTE 500.029	197 499 451,30
500040			Produits des redressements fiscaux	0,00
500042			Droits et Taxes au titre de la fiscalité Pétrolière à répartir:	0,00
		A	Redevance (99% au cpte 201011 ligne A; 1% au cpte 302131)	0,00
		B	100% Impôt direct pétrolier (IDP)	0,00
		C	100% Impôt/Rénumération (IR)	0,00
		D	100% Taxe sur le revenu pétrolier (T.R.P)	0,00
		E	100% Taxe sur les profits exceptionnels (T.P.E)	0,00
		F	100% Impôts complémentaires sur le revenu (I.C.R)	0,00
		G	100% Taxe superficiaire	0,00
		H	Taxe sur le torchage du gaz (45% au cpte 201011; 55% au cpte 302131)	0,00
		I	100% Recouvrements sur roles de regularisations	0,00
		J	100% Produit du droit de transfert (1%)	0,00
		K	0,00
I/ RECOUVREMENTS FORCES (Situation Mensuelle)			I/ RECOUVREMENTS FORCES (Situation Mensuelle)	0,00
			Nbre de Calendriers et engagements	215,00
			Nbre d' ATD	273,00
			Fermetures provisoires	0,00
			Nbre de saisies	0,00
			Nbre de Ventes	0,00
			Dépôts de plainte	0,00
			Recouvrements Réalisés	28 402 326,00
			II/ASSAINISSEMENT DES ECRITURES :(Situations Trimestrielles) RECOUVREMENTS CONSIGNES ET ANTICIPES	0,00
431001			Reliquats à restituer (E,V)	0,00
			a) NOMBRE	0,00
			b) Solde créditeur	0,00
431037			Produit des dégrèvements à restituer	0,00

قائمة الملاحق

		a) NOMBRE	0,00
		b) Solde créditeur	0,00
500001		Recettes à classer et à régulariser	0,00
		a) NOMBRE	0,00
		b) Solde créditeur	0,00
500027		AP/IRG	0,00
		a) NOMBRE	0,00
		b) Solde créditeur	0,00
		AP/IBS et IBM	0,00
		a) NOMBRE	0,00
		b) Solde créditeur	0,00
		Retenue de 4% des douanes	0,00
		a) NOMBRE	0,00
		b) Solde créditeur	0,00
		AVANCES A REGULARISER	0,00
431015		RAR/Impôts directs à l'expiration de la 4eme année	0,00
		a) NOMBRE	0,00
		b) Solde débiteur	0,00
510006		Dépenses des Receveurs à régulariser	0,00
		a) NOMBRE	0,00
		b) Solde débiteur	0,00
510007		Avances des Receveurs à régulariser	0,00
		a) NOMBRE	0,00
		b) Solde débiteur	0,00

Fait àLe.....
Le Receveur; (1)

DIRECTION GENERALE DES IMPOTS
DGI
DRI :Setif
DIW DE:M'sila
RECETTE IMPOTS: Ouauoua Madani
ANNEE:2019

SITUATION STATISTIQUE DES RECOUVREMENTS
Arrêtée à la Fin du Mois de : December

N° DU COMPTE	N° DU SOUS/COMPTE	N° LIGNE	DESIGNATION DES PRODUITS	Recouvrement cumulé
SECTION 1 : PRODUITS BUDGETAIRES				
201001	100		CONTRIBUTIONS DIRECTES	
	101		IRG SALAIRES	4 900 102 863,75
			IRG AUTRES CATEGORIES	0,00
		A	IRG ret. a la source sur les Rev.Creances,dépôts et caut	9 000,00
		B	IRG Ret/Source sur le bénéfices distribués par les sociétés	426 805,00
		C	IRG perçu par voie de rôles	0,00
			Année en cours	421 125 285,22
			Année	473 835 700,08
			Année	30 551 158,39
			Année	28 433 135,01
			Après la 4e Année	28 819 310,27
		D	IRG retenue 4% des douanes	0,00
		E	IRG autre retenues a la source	1 038 866 050,00
		F	IRG autre retenues-revenus fonciers (50% du C500 026 M1 et 50% M2)	16 818 278,46
		G1	IRG BIC (20% liberatoire)	3 248 514,00
	G2	IRG BNC (20% liberatoire)	2 400 000,00	
		TOTAL IRG	6, 944,636,100,18	

قائمة الملاحق

102		IMPOT SUR LE BENEFICE DES SOCIETES (IBS)	0,00
	A	IBS Ret/Source sur le revenu des sociétés non installées en Algérie	0,00
	B	IBS autres retenues à la source	28 661 658,00
	C	IBS perçu par voie de rôles	0,00
		Année en cours	14 705 668,91
		Année	5 128 128,20
		Année	505 293,60
		Année	11.278 057,02
		Après la 4e Année	3 173 437,30
	D	IBS retenue 4% des douanes	0,00
	E	Acompte provisionnels sur l'IBS	54 485 503,00
	F	Solde de liquidation	82 380 092,63
	G	Minimum d'imposition	250 900,00
		TOTAL IBS	200 ,568,738,66
103		ISP (Impôt sur le patrimoine - Part de l' Etat :60%)	0,00
104		AUTRES CONTRIBUTIONS DIRECTES	0,00
	A	RAR ex BIC-ICR-BNC-TAP-ISPV-ITS (40%)	0,00
	B	RAR ex IUTP 1991 et Antérieures (50%)	0,00
	C	Part ex Droits fixes / revenu de la pêche	0,00
	D	Part ex Contribution Unique Agricole	0,00
	E	Part ex Impôt Revenu Promotion Immobilière	0,00
	F	Part Autres Contributions Directes	0,00
105		I.B. Minier (Part de l'Etat 91%)	0,00
106		Pdt de la pénalité sur le contrôle et la vérification (droits et taxes minières)	1 124 719,68
107		quote-part du budget de l'Etat sur le produit de l'IFU (49% du C/500 029 A et B)	216 729 686,82
108		Produit de la taxe forfaitaire pour conformité fiscale 7%	0,00
		TOTAL DU COMPTE 201.001	7.363.059. 254,34
201002		ENREGISTREMENT ET TIMBRE	0,00
200		PRODUIT DE L'ENREGISTREMENT	0,00
200		PRODUIT DE L'ENREGISTREMENT	0,00
	B	Mutation à titre onéreux de Fonds de commerce	0,00
	C	Mutation à titre onéreux de Meubles	0,00
	D	Mutation à titre onéreux de Parts sociales	9.366.800,05
	E	Mutation à titre onéreux Sociétés et créances	109..288.,00
	F	Autres(partages,échanges,ect.)	0,00
	G	Droit fixe / demandes d'enregistrement produit pharmaceutiques	0,00
	H	Recettes diverses	18 957 700,00
	I	Mutation à titre gratuit : Donations	27 018 989,28
	J	Mutation à titre gratuit : Successions	10 928 849,00
	K	Pénalités	3 856 625,00
	L	Recouvrement sur rôles de droits d'enregistrement	0,00
	L1	Année en cours	0,00
	L2	Années antérieures	0,00
	M	Produit du droit de délivrance ou de renouvellement d'agrément pour bureau de liaison non commercial	0,00
		TOTAL DU PRODUIT DE L' ENREGISTREMENT	13.332.713.33
201		PRODUIT DU TIMBRE	0,00
	A	Produit de la débite	15 818 070,00
	B	Timbre de dimension	3 219 546,00
	C	Timbre sur état	62 518 385,00
	D	Timbre sur documents administratifs	96 456 490,00
	E	Taxe transac./véh/Auto/occas/eng.roulant T.P	0,00
	F	Registre de commerce (70% du compte 500 020-ligne P)	18 303 600,00

قائمة الملاحق

		F1	Carte d'artisan	0,00
		G	Taxe / titres de voyages internationaux	14 707 750,00
		H	Enseignes lumineuses	3 200,00
		I	Bateaux de plaisances et autres	0,00
		J	Divers	0,00
		K	Timbre gradué attes Assur (Part de l' Etat 50%)	13 130 228,50
		L	Vignette Automobile (Part de l'Etat 50%)	36 107 250,00
		M	Pénalités du timbre	22 545,00
		N	Pénalités /Vignette Automobile	
		O	Recouvrement sur rôles de droits de timbre	0,00
		O1	Année en cours	392 766,00
		O2	Années antérieures	728 075,50
		P	Quote-part revenant au budget de l'Etat sur la Taxe des Véhicules Neufs (15%du C/500 020 Ligne N1)	779 000,00
			TOTAL DU PRODUIT DU TIMBRE	172.189.056,00
			TOTAL DU COMPTE 201.002	185, 521 769,33
201003			IMPOTS DIVERS SUR LES AFFAIRES	0,00
			TVA Drts comptant Autres Contribuables	1 503 253 945,49
			TVA sur rôle :	0,00
			Année en cours	40 623 227,59
			Années antérieures	19 332 913,34
			TVA INTERIEURE (DGE)	0,00
			TVA Drts comptant Autres Contribuables	0,00
			TVA sur rôle :	0,00
			Année en cours	0,00
			Années antérieures	0,00
			TOTAL TVA INTERIEURE	1 563 210 086,42
	302		TSA (75%)	0,00
	303		TIC (95%)	0,00
		A	TIC Bières	0,00
		B	TIC Tabacs	0,00
			TOTAL TIC+TSA	0,00
	304	A	Droit de circulation sur les alcools	0,00
		B	Droit de circulation sur les vins	0,00
	305		T.P.P	0,00
	306		AUTRES	0,00
		A	(95% du 500008 TUGP)	0,00
		B	Prélèvement sur les recettes des jeux à gains et de divertissement (100%du C/500 020 J)	0,00
		C	taxe sur les pneus neufs et/ou importés	0,00
		D	taxe sur les huiles, lubrifiants et préparations lubrifiantes	0,00
		E	produit de la taxe sur les chargements prépayés	0,00
	307		TVA droits au comptant sur produits pétroliers	0,00
		F1	TVA droits au comptant sur produits pétroliers DIW	0,00
		F2	TVA droits au comptant sur produits pétroliers DGE	0,00
			TOTAL DU COMPTE 201003	1 563 210 086,42
201004			CONTRIBUTIONS INDIRECTES	0,00
	400		droits d'essai et de garantie	0,00
	401		Pénalités d'assiette sur I.I.C et T.C.A	18 640 164,15
	402	A	Autres Contribuables	0,00
		B	Taxe pour usage des appareils de radiodiffusion,de télévision et leurs accsoires,	0,00
			TOTAL DU COMPTE 201004	18 640 164,15
201007			PRODUITS DIVERS DU BUDGET	0,00
		A	Amendes et condamnations pécuniaires(100% du compte 500 006 ligne A)	54 457 781,51
		B	Pénalités de retard sur le recouvrement (30%)	0,00

قائمة الملاحق

		C	Recettes diverses	24 317 191,26
		D	Produit de la taxe de domiciliation bancaire	109 561 881,85
		E	Produit des taxes de sauvegarde de l'environnement	0,00
		F	Produit de la Taxe sur les Véhicules de Tourisme des Sociétés	0,00
		G	contribution pour la promotion touristique	776 345,00
			TOTAL DU COMPTE 201.007	189 113 199,62
201011			FISCALITE PETROLIERE	0,00
		A	99% Redevance (99% LIGNE A Cpte/ 500 042)	0,00
		B	100% Impôt direct pétrolier (IDP)	0,00
		C	100% Impôt/Rénumération (IR)	0,00
		D	100% Taxe sur le revenu pétrolier (T.R.P)	0,00
		E	100% Taxe sur les profits exceptionnels (T.P.E)	0,00
		F	100% Impôts complémentaires sur le revenu (I.C.R)	0,00
		G	100% Taxe superficiaire	0,00
		H	45% Taxe sur le torchage du gaz (45% ligne H Cpte/500 042)	0,00
		I	100% Recouvrements sur roles de regularisations	0,00
		J	100% Produit du droit de transfert (1%)	0,00
		K	0,00
			TOTAL DE LA SECTION 1	8617 512 806,94
			SECTION 2 : RECOUVREMENTS AFFECTES AUX COLLECTIVITES LOCALES	0,00
500026			IMPOTS DIRECTS ET TAXES ASSIMILEES A REPARTIR	0,00
		A	Taxe sur l'activité professionnelle(TAP)	0,00
			Droits au comptant	97 386 752,04
			ROLES	0,00
			Année en cours	61 320 750,18
			Année	11 008 986,81
			Année	4 104 571,26
			Année	4 132 314,61
			Après la 4e Année	7 568 601,43
			TOTAL A	483.490.111.41
		B	Taxe foncière TF	0,00
			ROLES	0,00
			Année en cours	5 840 941,00
			Année	1 623 054,62
			Année	1 611 541,44
			Année	1 407 942,74
			Après la 4e Année	4 389 128,77
			TOTAL B	14 872 608,57
		C	Versement Forfaitaire (V F)	0,00
			Droits au comptant (Régularisation par G50)	0,00
			ROLES	0,00
			Année en cours	0,00
			Année	0,00
			Année	0,00
			Année	0,00
			Après la 4e Année	14 139,00
			TOTAL C	14 139,00
		D	RAR sur ex BIC/BNC/ICR/TAP	0,00
			TOTAL D	0,00
		E	Impôt sur le patrimoine	0,00
			Année en cours	0,00
			Années antérieures	0,00
			TOTAL E	0,00
		F	I,U,T,P, RAR 1991 et antérieures	0,00

قائمة الملاحق

		G	D,F,A,R,P Pêches RAR 1991 et antérieures	0,00
		H	C,U,A, RAR 1991 et antérieures	0,00
		I	Impôts sur le revenu de la promotion immobilière	0,00
		K	Taxe d'enlèvement des ordures ménagères (100%)	4 593 674,24
		L	Taxe d'habitation	140 439 806,00
		M	Produits de l'IRG des revenus fonciers à répartir	0,00
		M1	Produits de l'IRG des revenus fonciers à répartir Droits au comptant	7 622 938,00
		M2	Produits de l'IRG des revenus fonciers à répartir Roles	26 013 618,92
			TOTAL F	178 670 037,16
			TOTAL BRUT DU COMPTE 500026	379 078 761 ,06
			Recouvrements à déduire du C/500026	0,00
			Mont ligne D imputé au C/201001 S/C 104 L-A	0,00
			Mont ligne F imputé au C/201001 S/C 104 L-B	0,00
			Mont ligne G imputé au C/201001 S/C 104 L-C	0,00
			Mont ligne H imputé au C/201001 S/C 104 L-D	0,00
			Mont ligne I imputé au C/201001 S/C 104 L-E	0,00
			Mont ligne E imputé au C/201001 S/C 103	0,00
			Quote -part CSGCL/(5,5%de la TAP et 5% de la ligne D) imputé au C/500019 L-3	100 464 208,70
			70% du VF de la ligneC, imputé au C/500019 L-7	9 897,30
			Mont ligne E (20%) imputé au C/302050-FONAL	0,00
			100% du Montant des lignes M1 M2 imputées au compte 500 026	33 636 556,92
			MONTANT TOTAL A DEDUIRE	134 110 662,92
			TOTAL NET DU COMPTE 500026	1 886 068 098,14
402002			Quotes Part des Communes des différents droits et taxes	438 446 217,01
412002			TUGPS Communes	0,00
			TOTAL DE LA SECTION 2	2 324 514 315,15
			SECTION 3 : RECOUVREMENTS AFFECTES AUX FONDS SPECIAUX	0,00
500019			RECETTES A TRANSFERER AU TPA P/C CSGCL EX FCCL	0,00
	01		Produit de la TOBA (RAR)	0,00
	02		Recette au titre de la TVA (15%DIW-25%DGE)	312 642 017,28
	03		Part du CSGCL sur le produit de la TAP (5,5%) + ligne D (5%)	100 464 208,70
	04		Part du CSGCL sur le produit du droit spécifique sur carburant(RAR)	0,00
	05		Part du CSGCL sur RAR de la TUGPS Cnep (100%)	0,00
	06		Part du CSGCL sur RAR TUGP	0,00
	07		Part de 70% du VF à répartir par le CSGCL	9 897,30
	08		Part duCSGCL/prodt du droit spécifique sur les produits pharmaceutiques	0,00
	10		Part du CSGCL/produit des vignettes automobiles (30%)	111 664 350,00
	11		Part du CSGCL/prodt De la taxe superficiare (70% du C/500 028 LIGNE 2)	0,00
	12		Part du CSGCL/prodt de la redevance d'extraction (20%)	56 214 877,95
	13		Part du CSGCL/IB Minier (9%)	0,00
	14		Part du CSGCL produit des adjudications des titres miniers (40%)	0,00
	15		Caisse de solidarité et de Garantie des collectivités locale EX FCCL (5%)	22 115 274,17
	16		part du CSGCL/ droit d'établissement d'actes sur les produits miniers (100 % du C/500 028 ligne 1)	2 368 868,40
			TOTAL DU COMPTE 500019	605 479 493,80
500017			RECETTES A TRANSFERER AU TW	0,00
		TAP/94	Régularisation sur avance du trésor	0,00
		T/CC	Produit de la taxe des chambres de commerce (100%)	650 214,26
		IFU	Quote-part du budget de wilaya de l'IFU (5% du C/500 029 A et B)	22 115 274,17
			Chambre de Commerce et de l'Industrie(0,5%)	2 211 527,42
			Chambre de l'Artisanat et des Métiers (0,24%)	1 061 533,16
			Redevance au profit des chambres d'agricultures (100%)	0,00
			chambre algerienne de commerce et d'industrie et les chambres de commerce et d'industrie(30%du compte 500 020 ligne P)	7 844 400,00
			produit des amendes et saisies des services des enquetes(100%du	5 026 719,56

قائمة الملاحق

			compte 500 006 ligne B)	
			Chambre National de l'Artisanat et des Métiers (0,01%)	44 230,55
		Autres		454 775,36
			TOTAL DES RECETTES A TRANSFERER AU TW	39 408 674,47
311001			RECETTES A TRANSFERER AU TPA	0,00
	302014		Fonds de developpement de l'Art ,de la technique et de l'industrie cinématographique (50% du compte 500 020 ligne q)	0,00
	302041		Fonds de compensation (RAR Taxe compensatoire)	0,00
	302042		Fonds spécial des calamités naturelles	0,00
	302050		Fonds National de Logement (20% ISP)	0,00
	302051		Fonds des Entreprises Audiovisuelles (100%)	0,00
	302057		Fonds d'appui à l'investissement , la Promotion et la Qualité des Activités Touristiques (100%)	0,00
	302065	A	Fonds spécial pour l'Environnement (100% taxe sur les activités polluantes)	39 279 979,20
		B	Fonds spécial pour l'Environnement(50% t/carb, 75%T/ s env, 50%T/pneus et huiles)	0,00
	302069	A	Fonds de solidarité nationale (RAR CTSR Rôles)	2 870 298,00
		B	Fonds de solidarité nationale (50% timbre grad - 9% C/50020 ligne G taxe additionnelle sur produits tabagiques)	13 130 228,50
	302076		Compte de Liquidation des Entreprises Publiques	0,00
	302078		Fonds de Revenus Complémentaires (FRC 100%)	95 184 394,17
	302079		Fonds national de l'eau potable (100%)	0,00
	302082		Fonds pour la recherche scientifique et développement technologique (15%TSA)	0,00
	302084		Fonds pour la promotion des exportations (10%TSA+5%TIC)	0,00
	302087		Fonds de soutien pour l'emploi des jeunes (100 % taxe de solid)	0,00
	302091		Fonds de promotion de l'apprentissage et de la formation professionnelle continue(100%)	6 424 487,63
	302092		Fonds national pour la promotion et de developpement des arts et des lettres (50% du compte 500 020 ligne q)	0,00
	302096	A	Fonds spéciales des urgences médicales	0,00
		B	Fonds spécial des urgences Médicales (55% de la taxe add pts tabagiques C/500 020 Ligne G)	0,00
	302100		Fonds National Routier (50% T/Carb)+ 20% produit de la vignette	74 442 900,00
	302101		Taxe /Vente d'énergie électrique et du Gaz (100%)	0,00
	302103		Fonds de régulation des recettes (excédent de la fiscalité pétrolière) DGE	0,00
		A	Redevance	0,00
		B	Impôt direct pétrolier (IDP)	0,00
		C	Impôt/Rénumération	0,00
		D	Taxe sur le revenu pétrolier (T.R.P)	0,00
		E	Taxe sur les profits excéptionnels (T.P.E)	0,00
		F	Impôts complémentaires sur le revenu (I.C.R)	0,00
		G	Taxe superficiaire	0,00
		H	Taxe sur le torchage du gaz	0,00
		I	Recouvrements sur roles de regularisations	0,00
		J	Produit du droit de transfert (1%)	0,00
		K	0,00
			TOTAL DU COMPTE 302103	0,00
	302105		fonds du patrimoine des produits miniers(500028: 30%ligne 2, 80%ligne 3, 60%ligne 6)	224 859 511,79
	302122		Fond de revenue complém. au profit du personnel des enquêtes économ. et de la représsion des fraudes .	0,00
	302123		Fonds national du patrimoine culturel (10% T/pneus ligne K 500020)	0,00
	302125		Fonds Spécial pour le développement des transports publics (85% de la Ligne N1 du C 500 020 et 100% de la ligne N2).	10 081 000,00
	302131		fonds national pour les énergies renouvelables et de la congénération (1% ligne A Cpte/500 042 , 55% ligne H Cpte/500 042 ;)	0,00

قائمة الملاحق

	302133		Fonds National de Securite Sociale(18% du C/500 020 L G+ 100% Ligne S du C /500 020)	0,00
	302138		fonds de lutte contre le cancer (100% de la ligne 500 020 Ligne U+18%C/500020 ligne G+100% de la ligne V+50% c 500 020 ligne Q)	0,00
	302139		fonds national de developpement agricole	0,00
			TOTAL RECETTES A TRANSFERER AU TPA	466 272 799,29
			TOTAL DE LA SECTION 3	1 111 160 967,56
			TOTAL GENERAL DES RECOUVREMENTS	15 279 873 098,65
				0,00
			ZONE STATISTIQUE	0,00
			produit des amendes et codamnations pécuniaires à repartir	0,00
500 006	A		produit des autres amendes et cndamnations pécuniaires(100%de la ligne Aà affecter au compte 201 007 ligne A)	54 457 781,51
	B		produit des amendes et saisies des services des enquetes (100%de la ligne B affecter au compte 500 017 p/c 500 041)	5 026 719,56
500008			TUGP	0,00
500020			Impôt sur les dépenses et produits divers à répartir	0,00
			TVA (DIW)	0,00
	A1		TVA Drts au comptant Autres contribuables (75% c201 003/300,15%GSGCL ex FCCL C 500019 ligne02,10%402 002 Budget Cne)	904 338 593,99
			TVA Brut Rôles Année en cours (75% c201 003/300,15%GSGCL ex FCCL C 500019 ligne02,10%402 002 Budget Cne)	54 164 303,45
			Années antérieures (75% c201 003/300,15%GSGCL ex FCCL C 500019 ligne02,10%402 002 Budget Cne)	25 777 217,79
500020			TVA(DGE)	0,00
	A2		TVA Drts au comptant Autres contribuables (75% c201 003/300,25%GSGCL ex FCCL C 500019 ligne02)	0,00
			TVA Brut Rôles Année en cours (75% c201 003/300,25%GSGCL ex FCCL C 500019 ligne02)	0,00
			Années antérieures (75% c201 003/300,25%GSGCL ex FCCL C 500019 ligne02)	0,00
	F1		TVA Drts au comptant produits pétroliers (DIW) (75% c201 003/300,15%GSGCL ex FCCL C 500019 ligne02,10%402 002 Budget Cne)	0,00
	F2		TVA Drts au comptant produits pétroliers (DGE) (75% c201 003/300,25%GSGCL ex FCCL C 500019 ligne02)	0,00
	B		TSA(10% au C/302084-15% C/302082 -75% C/201003-302)	0,00
	C		Timbre gradué attestations assura,auto(50% au C/302 069- 50% au C/201 002-201-K)	26 260 457,00
	D		Produit des Pénalités de recouvrement(100%au C/500 017 pour le compte 302 078 FRC)	95 184 394,17
	E		Produit brut des vignettes automobiles(30%au 500 019 -ligne 10 (CSGCL) ex FCCL- 50% au C/201 002-201 L , 20% au cpte 302 100)	12 214 500,00
	F		Produit de la taxe du Carburant (50% au C/302 065- 50% au C/302 100)	0,00
	G		Taxe additionnelle sur les produits tabagiques(9% C302069 -55% C/302096 -18% C/302133 -18%c/302138))	0,00
	H		Taxe chambres de commerce et de l'industrie(100% C/500 017)	650 214,26
	I1		TIC Bières(95%au C/201 003-303 A- 5% 302 084)	0,00
	I2		TIC Tabacs(95%au C/201 003-303 B- 5% 302 084)	0,00
	J		Prélèvement sur les recettes des jeux à gains et de divertissement(100% au C/201 003-306- B)	0,00
	K		Taxe sur les pneus neufs et/ou importés(40% 402 002, 50%302 065- 10%302 123)	0,00
	L		Taxe sur les huiles, lubrifiants et préparations lubrifiantes(50% 402 002, 50%302 065)	0,00
	M1		Taxe d'incitation au déstockage des déchets industriels(25% 402 002, 75%302 065)	0,00
	M2		Taxe d'incitation des déchets liés aux activités des hôpitaux et cliniques(25% 402 002, 75% 302 065)	0,00
	M3		Taxe complémentaire sur la pollution atmosphérique d'origine industrielle(25% 402 002, 75%302 065)	0,00

قائمة الملاحق

	M4	produit de la taxe complementaire sur les eaux usées industrielles (50% 402 002, 50%302 065)	0,00
	N1	Produit de la taxe de transactions des véhicules au titre de la première mise à la circulation (85% 302 125 et 15% au budget de l'etat cpte 201 002 -201 Ligne P)	11 860 000,00
	N2	Produit de la contribution à la charge des concessionnaires (100% 302 125)	0,00
	O	Redevance au profit des chambres d'agricultures (100% 500 017)	0,00
	P	Produit du droit de timbre sur le registre de commerce (70% au C/201 002-201F,30% 500 017 pour compte chambre algerienne de commerce et d'industrie et chambres de commerce et d'industrie)	6 148 000,00
	Q	Taxe sur le chiffre d'affaires des operateurs de téléphonie mobile (50% au C/302 014 , 50% au c/302 138)	0,00
	S	Taxe de 5% sur les bénéfices net des importateurs et les distributeurs en gros des médicaments	0,00
	T	Taxe de publicité (chiffre d'affaire/ activité publicitaire)	0,00
	U	taxe de 5% du droit de circulation sur les alcools,(100% c/302 138)	0,00
	V	Taxe sur le chiffre d'affaire des entreprises de production et d'importation des boissons gazeuses(100% au C/302 138),	0,00
		TOTAL DU COMPTE 500.020	1 1 96 082 181,73
500028		DROITS ET TAXES MINIERES	0,00
	1	Droit d'établissement d'acte sur produits miniers(100% au 500 019 ligne 16)	2 368 868,40
	2	Taxe superficiare sur produits miniers(70 % au Compte 500 019 ligne 11, 30% au C/302 105)	0,00
	3	Redevances d'extraction sur produits miniers(80% au C/302 105, 20% au C/500 019- 12)	281 074 389,74
	4	IBM (91% au C/201 001-105 9% au C/500 019 - 13)	0,00
	5	Pénalité de contrôle et de vérification(100% au C/201001 - 106)	1 124 719,68
	6	Produit des adjud, des titres miniers (60%302105-40%500019-14)	0,00
		TOTAL DU COMPTE 500.028	270 567 977,82
500 029		prodit de l'IFU à répartir	0,00
	A	IFU à 5% y compris RAR(IFU 6%)(49% C201001L107,0,5% chambre de Cce et de l'Industrie,0,01% Art et Métiers,024% Chambre Nle Arts et Métiers,40,25% Cmnes,5% Wilayas,5% FSGCL ex FCCL)	92 633 218,47
	B	IFU à 12%(49% C201001L107,0,5% chambre de Cce et de l'Industrie,0,01% Art et Métiers,024% Chambre Nle Arts et Métiers,40,25% Cmnes,5% Wilayas,5% FSGCL ex FCCL)	119 672 264,83
	C	IFU au minimum d'imposition(10000 DA) (100%au Cnes)	31 148 170,00
	D	IFU au minimum d'imposition(5000 DA) (100%au Cnes)	1 520 800,00
		TOTAL DU COMPTE 500.029	231 074 453,30
500040		Produits des redressements fiscaux	0,00
500042		Droits et Taxes au titre de la fiscalité Pétrolière à répartir:	0,00
	A	Redevance (99% au cpte 201011 ligne A; 1% au cpte 302131)	0,00
	B	100% Impôt direct pétrolier (IDP)	0,00
	C	100% Impôt/Rénumération (IR)	0,00
	D	100% Taxe sur le revenu pétrolier (T.R.P)	0,00
	E	100% Taxe sur les profits exceptionnels (T.P.E)	0,00
	F	100% Impôts complémentaires sur le revenu (I.C.R)	0,00
	G	100% Taxe superficiaire	0,00
	H	Taxe sur le torchage du gaz (45% au cpte 201011; 55% au cpte 302131)	0,00
	I	100% Recouvrements sur roles de regularisations	0,00
	J	100% Produit du droit de transfert (1%)	0,00
	K	0,00
	I/ RECOUVREMENTS FORCES (Situation Mensuelle)	I/ RECOUVREMENTS FORCES (Situation Mensuelle)	0,00
		Nbre de Calendriers et engagements	375,00

قائمة الملاحق

		Nbre d' ATD	1 234,00
		Fermetures provisoires	0,00
		Nbre de saisies	0,00
		Nbre de Ventes	0,00
		Dépôts de plainte	0,00
		Recouvrements Réalisés	291 422 326,00
		II/ASSAINISSEMENT DES ECRITURES :(Situations Trimestrielles) RECouvreMENTS CONSIGNES ET ANTICIPES	0,00
431001		Reliquats à restituer (E,V)	0,00
		a) NOMBRE	0,00
		b) Solde créditeur	0,00
431037		Produit des dégrèvements à restituer	0,00
		a) NOMBRE	0,00
		b) Solde créditeur	0,00
500001		Recettes à classer et à régulariser	0,00
		a) NOMBRE	0,00
		b) Solde créditeur	0,00
500027		AP/IRG	0,00
		a) NOMBRE	0,00
		b) Solde créditeur	0,00
		AP/IBS et IBM	0,00
		a) NOMBRE	0,00
		b) Solde créditeur	0,00
		Retenue de 4% des douanes	0,00
		a) NOMBRE	0,00
		b) Solde créditeur	0,00
		AVANCES A REGULARISER	0,00
431015		RAR/Impôts directs à l'expiration de la 4eme année	0,00
		a) NOMBRE	0,00
		b) Solde débiteur	0,00
510006		Dépenses des Receveurs à régulariser	0,00
		a) NOMBRE	0,00
		b) Solde débiteur	0,00
510007		Avances des Receveurs à régulariser	0,00
		a) NOMBRE	0,00
		b) Solde débiteur	0,00

Fait àLe.....:
Le Receveur; (1)

REMARQUE IMPORTANTE:

La présente situation constitue un document de base pour le calcul et la communication des différentes données statistiques et comptables (objectifs annuels, prévision budgétaires, évaluations,,,,), A cet effet elle doit refléter avec grands soins et exactitude les chiffres retracés sur les autres documents comptables et situations statistiques(Balance des comptes, OF1,OF2,,,,)

(1) : Rayer la mention inutile

